ESG 실천,
우리 삶으로 부터

나와 너, 공동체와 지구를 성찰하는
청소년을 위한 ESG 교과서

안지훈 외

서울시교육청

이 책의 내용(들어가며)

ESG는 환경(Environment), 사회(Social), 지배구조(Governance)를 뜻하는 말로 오늘날 전 세계적 차원에서 기업 경영의 새로운 화두로 부각되어 있습니다. 이 책은 ESG의 중요성이 단지 기업과 관련된 사람들만의 일이 아니라고 보는 시각에서 출발하였습니다.

선진민주사회를 살아가는 미래세대에게 과연 ESG는 어떤 의미를 가질까요? ESG는 가치교육의 일환으로 이해되어야 하며, 국내외에서 다양하게 진행되고 있는 시민교육, 지속가능성교육, 사회적가치교육 등과 연계되어 함께 이해될 필요가 있습니다.

교육의 관점에서 ESG는 미래세대에게 필요한 수많은 가치 중에 각각의 이니셜로 요약되는 3가지 영역의 중요성을 의미합니다. 기업의 지배구조는 시민의 처지에서 참여를 의미합니다. 환경과 사회적가치와 참여(지배구조)의 중요성을 어떻게 가르쳐야 할지에 대한 오랜 연구를 거쳐 이 책이 탄생하게 되었습니다.

2022년 서울시 교육청의 의뢰로 학교에서 ESG교육을 어떻게 해야 하는지, 그 원칙과 방법에 대해 소셜혁신연구소사회적협동조합(이사장 안지훈 한양여대 교수)이 연구용역을 수행하였고, 가치교육으로 방향성을 정립했습니다. 그 성과물에 바탕하여 학교 현장에서 바로 사용할 수 있는 워크북 형태의 ESG교육 교과서를 제작하게 되었습니다.

이 교과서는 중학교 1학년 자유학기제를 활용하여 한 학기 동안 주1회 수업을 하는 것을 기본으로 상정하였지만, 다른 학년 또는 동아리 등 다른 단위는 물론 학교가 아닌 다른 곳에서도 활용할 수 있을 것입니다.

각 챕터별로 모든 활동들은 모듈화되어 있어 지도교사가 각각의 활동들을 선택적으로 활용할 수 있도록 편집되어 있습니다.

기업의 경영 차원을 넘어 시민 일반, 특히 미래세대를 향한 가치교육으로 ESG교육을 수행하는 일은 외국에서도 아직까지 유례가 없으며 이번 교과서 개발을 통해 처음으로 이루어지는 작업입니다.

학교 현장에서 교육을 수행하면서 나온 의견을 반영하여 향후에 더 발전된 교과서로 발전시킬 구상입니다. 이 책을 통해 ESG가 그저 기업의 일만이 아니라 모든 시민, 특히 미래세대에게 필요한 가치의 중요성을 다시 한번 확인시키는 계기가 될 수 있기를 기대합니다.

목 차

1강	ESG? 애쓰지?
2강	ESG와 한국의 사회적 가치
3강	ESG와 UN의 지속가능발전목표
4강	쓰레기와 자원순환
5강	기후위기와 탄소중립
6강	안전한 삶과 보건복지
7강	인권과 사회적 약자의 존중
8강	노동권과 괜찮은 일자리
9강	기업 간의 상생과 사회적책임
10강	지역공동체와 지역경제의 순환
11강	기업의 민주적 의사결정
12강	마을에서의 민주적 참여
13강	정부의 민주적 지배구조
14강	학교에서의 참여와 의사결정
15강	ESG와 우리
16강	ESG &

1

ESG? 애쓰지?

1. ESG? 애쓰지?

✎ **수업목표**

- ESG의 뜻이 무엇인지 이해할 수 있다.
- 기업들이 왜 ESG를 광고하는지를 통해 ESG의 중요성을 이해할 수 있다.

✎ **keyword**

- ESG
- 환경(Environment)
- 사회(Social)
- 지배구조(Governance)

들여다보기

✓ 수업요약

■ ESG는 환경, 사회, 지배구조를 한꺼번에 일컫는 말이다.

■ ESG는 기업가치를 평가할 때 재무적 요소와 함께 비재무적 요소도 고려한다는 의미이다.

■ 투자할 때 돈을 잘 버는 것도 중요하지만 ESG를 중시하는 기업을 선택해야 한다.

✓ 주요개념

■ ESG

: 환경, 사회, 지배구조를 줄여서 일컫는 말.

■ 환경(Environment)

: 사람이 살아가는 주변의 모든 것을 의미하지만 주로 자연적 조건을 의미한다.

■ 사회(Social)

: 함께 살아가는 인간집단을 의미하지만, 국가사회, 지역사회처럼 국가 또는 지역과 유사한 의미로 쓰이기도 한다.

■ 지배구조(Governance) : 조직의 의사결정 방식. 좁은 의미로는 주로 기업의 의사결정 구조를 설명하는 개념으로 쓰인다. 넓은 의미로는 각급 조직에 대한 시민의 참여를 의미한다.

■ 재무적 요소

: 기업의 가치를 평가하는 요소 중 재무 곧, 돈과 직접 관련되는 요소.

■ 비재무적 요소

: 기업의 가치를 평가하는 요소 중 재무 곧, 돈과 직접 관련되지 않는 요소

■ 기업가치

: 원래는 기업의 재무, 시장, 경영, 기술 등을 토대로 기업을 평가하여 수치로 표현한 가치, 거의 가격과 같은 말. 근래에는 비재무적 요소도 기업가치 평가에 함께 반영하는 추세다.

■ 투자

: 이익을 얻을 목적으로 기업에 돈을 대는 행위.

확장하기

✎ 학습활동 1

✓ '**ESG**' 하면 떠오르는 것을 말해보자.

✓ **E**로 시작하는 말을 생각해보자.

✓ **S**로 시작하는 말을 생각해보자.

✓ **G**로 시작하는 말을 생각해보자.

✎ 학습활동2

✓ ESG를 광고하고 있는 회사를 찾아보자.

✓ 광고에서 E, S, G로 만든 말을 찾아보자.

MEMO

✎ 학습활동3

ESG [Environment, Social and Governance]

기업의 비재무적 요소인 환경(Environment), 사회(Social), 지배구조(Governance)를 뜻하는 말.
기업의 재무적 성과만을 판단하던 전통적 방식과 달리, 장기적 관점에서 기업 가치와 지속가능성에 영향을 주는 ESG(환경·사회·지배구조) 등의 비재무적 요소를 충분히 반영해 평가한다.

출처 : 두산백과, 네이버지식백과

📖 어려운 말의 의미를 생각해보자.

✓ 재무적 요소, 비재무적 요소

✓ 지배구조

✓ 기업 가치

상상열기

✎ 토론활동1

✓ ESG가 무엇인지 자기의 생각을 이야기해보자.

✓ 기업들은 왜 ESG에 관심을 갖고 실천하려고 하는지 생각해보자.

✓ 토론 결과를 기록해보자.

✎ 토론활동2

✓ 내가 기업에 투자를 한다면 어떤 기업에 투자할지 모둠을 나눠서 토론해보자.

모둠1	돈을 잘 버는 기업
모둠2	돈을 잘 버는 것 외에도 다른 것도 잘하는 기업

✓ 토론 결과를 기록해보자

✎ 토론활동3

✓ 내가 좋아하는 기업을 말해보자. 왜 좋아하는지 이유도 말해보자.

✓ 주변 사람들에게 좋아하는 기업이 어디인지 물어보자.
왜 좋아하는지 이유도 물어보자.

상상더하기

✎ 실천활동1

✓ 유튜브에서 관련 영상을 찾아 시청하고 내용을 정리해보자.

제목	
만든이	
영상 게시일	
시청일	
내 용	
느낀점	

✎ 실천활동2

✓ ESG로 3행시를 지어 보자.

E	
S	
G	

예시

E	이토록
S	신나는
G	지구

E	에너지를
S	서비스하는
G	글로벌 기업

✓ 세 명씩 짝을 지어 ESG 3행시 이어가기를 해보자.

✎ 실천활동3

✓ ESG가 들어간 그림을 그려보자.

2

ESG와 한국의 사회적 가치

2. ESG와 한국의 사회적 가치

✎ **수업목표**

■ ESG의 관련 개념, CSR과 CSV의 의미를 이해할 수 있다.
■ 기업의 사회적 책임의 중요성을 이해할 수 있다.

✎ **keyword**

■ 사회적 가치
■ CSR
■ CSV
■ 기업의 사회적 책임

들여다보기

✓ 수업요약

■ CSR(Corporate Social Responsibility)은 기업의 사회적책임을 의미하고, CSV(Creating Shared Value)는 공유 가치 창출이라는 뜻이다.

■ CSR과 CSV의 개념 차이는 있지만, 기업이 이윤 추구뿐만 아니라 사회에 대한 추가적인 책임을 다해야 한다는 중요성을 갖는다.

■ 법적인 의무는 아니지만 오늘날 대부분의 기업이 본래의 목적인 이윤 추구와 함께 공동체에 대한 추가적인 책임을 수행하기 위해 ESG를 고려하고 있다.

✓ 주요개념

■ 사회적 가치

: 사회·환경·문화 등 모든 영역에서 공공의 이익과 공동체 발전에 이바지할 수 있는 가치(www.socialenterprise.or.kr)

■ CSR

: Corporate Social Responsibility, 기업의 사회적책임. 이윤 추구에 더해 기업에 요구하는 법적, 윤리적, 경제적 책임.

■ CSV

: Creating Shared Value, 공유 가치 창출. 기업은 경제적 가치로서 이윤 추구와 함께 공동체를 위한 사회적 가치 증진을 함께 추구해야 한다는 의미를 일컫는 말.

■ 기업의 사회적 책임 = CSR

확장하기

✎ 학습활동1



그림 1 대우건설 대학생 홍보대사 블로그

📖 아래 단어가 무엇을 줄인 말인지 찾아 적어보자.

✓ CSR

✓ CSV

✎ 학습활동2



그림 2 대우건설 대학생 홍보대사 블로그

✓ ESG와 CSR의 공통점과 차이점이 무엇인지 생각해보자.

MEMO



그림 3 대우건설 대학생 홍보대사 블로그

✓ ESG와 CSV의 공통점과 차이점이 무엇인지 생각해보자.

MEMO



그림 4 대우건설 대학생 홍보대사 블로그

✓ 재무적 요소와 비재무적 요소가 무슨 뜻인지 생각해보자.

MEMO

상상열기

✎ 토론활동1

✓ ESG와 CSR의 공통점과 차이점에 대해 이야기해보자.

✓ 토론 결과를 기록해보자.

✎ 토론활동2

✓ 기업이 ESG 활동을 반드시 해야 하는지 모둠을 나눠서 토론해보자.

모둠1	반드시 해야 한다.
모둠2	반드시 할 필요는 없다.

✓ 토론 결과를 기록해보자.

✎ 토론활동3

✓ 내가 좋아하는 기업에 CSR 활동으로 제안하고 싶은 활동을 이야기해보자.

✓ 주변 사람들에게도 물어보고 어떤 기업이 어떤 CSR 활동을 하면 좋을지 기록해보자.

상상더하기

✎ 실천활동1

✓ 유튜브에서 관련 영상을 찾아 시청하고 내용을 정리해보자.

제목	
만든이	
영상 게시일	
시청일	
내 용	
느낀점	

✎ 실천활동2

✓ 사회적 가치의 의미를 알려주는 책 만들기를 해보자.

사회적 가치란 무엇일까?

✎ 실천활동3

✓ 내가 좋아하는 기업을 찾아 기업을 좋아하게 된 이유를 말해보자.

✓ 내가 좋아하는 기업에서 진행하고 있는 사회공헌활동 또는 CSR 활동이 무엇인지 조사해보고 보고서를 써보자.

3

ESG와 UN의 지속가능발전목표

3. ESG와 UN의 지속가능발전목표

✎ **수업목표**

■ 지속가능한 발전과 SDGs의 뜻을 이해할 수 있다.
■ ESG와 SDGs의 연관성을 이해할 수 있다.

✎ **keyword**

■ 지속가능한발전
■ SDGs
■ UN
■ 빈곤
■ 경제발전
■ 공동체

들여다보기

✓ 수업요약

■ UN은 전세계적인 지속가능한 발전을 위해 지속가능발전목표(SDGs)를 설정하고 국가별 추진을 독려하고 있다.

■ SDGs는 모두 17가지의 대항목으로 구성되어 있다.

■ ESG는 SDGs의 달성을 위해 기업에 특별히 부과된 목표로 이해할 수 있다.

✓ 주요개념

■ 지속가능한 발전

: 현재 세대의 필요를 충족하기 위해 개발을 하더라도 미래세대의 필요를 충족시킬 수 있는 가능성을 보존해야 한다는 의미.

■ SDGs

: Sustainable Development Goals, 지속가능발전목표. 2015년 유엔에서 지속가능한발전을 위해 채택한 공동 목표.

■ UN

: 국제연합. 2차세계대전 이후 세계평화 실현을 위해 설립된 국제기구.

■ 빈곤

: 인간으로서 살아가는데 필요한 기본적인 욕구 충족이 어려운 상태.

■ 존엄성

: 가장 높은 수준에서 귀한 성질. 인간 존엄성은 인간은 인간이라는 이유만으로도 가장 높은 수준에서 존중되어야 한다는 의미이다.

■ 경제발전

: 국가의 부가 증가하여 국민경제의 규모가 커지는 상태.

■ 공동체

: 같은 생활공간에서 서로 영향을 끼치며 일정한 공동의 정체성을 가지는 집단.

확장하기

✎ 학습활동1

반기문 “한국도 지속가능발전 위해 독자적 전략 세워야”

한승희 기자

입력 2018.11.29.22:41

전경련, 반기문·日 경단련 초청 특별대담 개최



29일 전국경제인연합회는 서울 잠실 롯데월드타워에서 ‘UN SDG와 일본의 소사이어티 5.0 특별대담’을 개최했다. ⓒ전국경제인연합회

유엔 지속가능발전목표(SDG) 이행을 논의하기 위해 한·일 경제계 인사들이 한자리에 모였다.

29일 경제계전국경제인연합회(이하 전경련)는 일본 일본경제단체연합회(이하 경단련)과 함께 서울 잠실 롯데월드타워에서 ‘유엔 SDG와 일본의 소사이어티 5.0 특별대담’을 개최했다. 이번 대담은 빈곤, 인권, 환경오염 등 인류의 지속 가능한 발전을 위한 SDG 실현 방안을 구체화하기 위해 마련됐다. 특별 연사로는 반기문 전 유엔 사무총장과 나카니시 히로아키 경단련 신임 회장이 참여했다. 반 전 총장은 지난 2015년 유엔 총회를 통해 SDG 채택을 이끌었고, 나카니시 회장은 소사이어티 5.0을 처음 제안해 주도적으로 추진해왔다.

그림 5 더 나은미래

✓반기문이 누구인지 조사해 보자.

✓반기문 UN총장이 2015년 UN총회에서 채택한 SDGs는 무엇인지 조사해보자.

✎ 학습활동2



그림 6 UN

📖 SDGs 17가지 항목이 무엇인지 적어보자.

1	모든 형태의 빈곤 퇴치	11	
2		12	
3		13	
4		14	
5		15	
6		16	
7		17	
8			
9			
10			

✎ 학습활동3

📖 사회적 가치(12+1)와 SDGs 항목에서 비슷한 것을 연결해보자.

사회적 가치(12+1)		SDGs
인간의 존엄성을 유지하는 기본 권리로서 인권의 보호	■	■ 모든 형태의 빈곤종결
재난과 사고로부터 안전한 근로, 생활환경의 유지	■	■ 기아해소, 식량안보와 지속가능한 농업발전
보건복지의 제공	■	■ 건강 보장과 모든 연령대 인구의 복지증진
노동권의 보장과 근로조건의 향상	■	■ 양질의 포괄적인 교육과 평생학습기회 제공
사회적 약자에 대한 기회제공과 사회통합	■	■ 성평등 달성과 모든 여성과 여아의 역량강화
대기업·중소기업 간의 상생과 협력	■	■ 물과 위생의 보장 및 지속가능한 관리
품위 있는 삶을 누릴 수 있는 양질의 일자리 창출	■	■ 적정가격의 지속가능한 에너지 제공
지역사회 활성화와 공동체 복원	■	■ 지속가능한 경제성장 및 양질의 일자리와 고용보장
경제활동을 통한 이익이 지역에 순환되는 지역경제 공헌	■	■ 사회기반시설 구축, 지속가능한 산업화 증진
윤리적 생산과 유통을 포함한 기업의 자발적인 사회적 책임 이행	■	■ 국내 및 국가 간 불평등 감소
환경의 지속가능성 보전	■	■ 포용적이고 안전하며 회복력 있고 지속가능한 도시와 주거지 조성
시민적 권리로서 민주적 의사결정과 참여의 실현	■	■ 지속가능한 소비와 생산 패턴 보장
그 밖에 공동체의 이익실현과 공공성 강화	■	■ 기후변화와 그로 인한 영향에 맞서기 위한 긴급 대응
		■ 해양, 바다, 해양자원의 지속가능한 보존노력
		■ 육지생태계 보존과 삼림보존, 사막화방지, 생물다양성 유지
		■ 평화롭고 포용적인 사회증진, 모두에게 정의를 보장, 포용적인 제도 구축
		■ 이행수단 강화와 지속가능발전을 위한 글로벌 파트너십의 활성화

상상열기

✎ 토론활동1

✓ SDGs의 17가지 항목 중 가장 관심이 가는 것을 골라 어떤 내용인지 토론해 보자.

✓ 토론 결과를 기록해보자.

✎ 토론활동2

✓ SDGs의 17가지 항목에서 더 추가해야 할 항목은 없는지 모둠을 나눠서 토론해보자.

모둠1	17가지로 충분하다.
모둠2	추가로 반영할 주제가 있다.

✓ 토론 결과를 기록해보자.

✎ 토론활동3

✓ UN이 무엇인지 알아보고 토론해보자.

✓ 토론 결과를 기록해보자.

상상더하기

✎ 실천활동1

✓ 유튜브에서 관련 영상을 찾아 시청하고 내용을 정리해보자.

제목	
만든이	
영상 게시일	
시청일	
내 용	
느낀점	

✎ 실천활동2

✓ SDGs 17가지 항목을 기억할 수 있는 방법을 고안해 보자.

✓ SDGs 항목 중 한 가지를 골라 그림을 그려보자.

✎ 실천활동3

✓ UN에 대해서 더 알아보고, 주변에서 SDGs를 실현하기 위한 활동을 찾아 조사해보자.

4

쓰레기와 자원순환

4. 쓰레기와 자원순환

✎ **수업목표**

■ 쓰레기 분리배출과 재활용의 중요성을 이해할 수 있다.
■ 자원순환의 뜻을 이해할 수 있다.

✎ **keyword**

■ 쓰레기
■ 자원순환
■ 재활용
■ 분리배출

들여다보기

✓ 수업요약

■ 스스로 쓰레기를 잘 버리는 방법을 실천하고 주변 사람들도 실천에 동참하도록 해야 한다.
■ 자원순환은 폐기물의 발생을 억제하고, 발생된 폐기물을 적정하게 재활용 또는 처리하는 등 자원의 순환 과정을 환경 친화적으로 이용·관리하는 것을 의미한다.
■ 툰베리는 지구 환경 보호를 위해 등교를 거부해 세계적인 관심을 끌었다.

✓ 주요개념

■ 쓰레기
: 인간이 사용 후 배출하는 고체 형태의 폐물질.
■ 자원순환
: 인간이 사용 후 배출된 폐기물을 다시 사용하여 자원의 역할을 하게 하는 행위.
■ 재활용
: 쓰레기를 다시 사용하는 것과 함께 쓰레기를 다시 사용할 수 있게 하는 과정을 포함한다.
■ 분리배출
: 쓰레기를 종류에 따라 나누어 버리는 행위.

확장하기

✎ 학습활동1



그림 7 대한민국 정책브리핑

✓ 나의 분리배출 경험을 이야기해보자.

✎ 학습활동2



그림 8 뉴스펭귄

그레타 툰베리(Greta Tintin Eleonora Ernman Thunberg)

2003년 스웨덴 스톡홀름에서 태어난 툰베리는 8살이 되던 2011년 기후변화에 대해 처음 듣고 난 뒤 그 심각성에도 불구하고 왜 사람들이 아무것도 하지 않는지 의문을 품게 된다. 이후 기후변화에 대해 공부를 시작하지만 공부를 하면 할수록 절망감에 빠졌고, 11살 때 우울증을 겪으면서 아스퍼거 증후군과 강박장애 및 선택적 함묵증(특정 장소 및 조건에서 말을 하지 않거나, 극히 제한적인 발언만 하는 증상)이라는 진단을 받는다.
툰베리는 15세가 되던 2018년 여름, 262년 만에 가장 더웠던 스웨덴의 폭염과 산불을 겪으면서 행동에 나선다. 그해 8월 총선이 열리는 9월까지 학교를 결석하고 스웨덴 수도 스톡홀름의 국회의사당 앞에서 기후변화 대책 마련을 촉구하는 1인 시위를 벌인 것이다. 그녀는 '기후를 위한 학교 파업(school strike for climate)'이라는 피켓을 들고 시위를 벌였고, 총선 이후로도 매주 금요일 학교를 빠지고 시위를 계속해 나갔다. 이 시위는 세계적 기후 운동인 '미래를 위한 금요일(Fridays for Future)'로 이어져, 그레타의 호소에 감화된 전 세계 수백만 명의 학생들이 기후 재앙에 반대하며 매주 금요일 등교를 거부하고 동조 시위를 벌였다.

이후 툰베리는 같은 해 12월 폴란드 카토비체에서 열린 제24회 UN 기후변화협약 당사국총회(COP24)에 참가해 각국 정부를 상대로 기후변화 대비를 촉구했다. 또 이듬해 1월 다보스 포럼, 8월 UN 기후행동 정상회의에서도 연설을 이어가며 전 세계적인 주목을 받았다. 툰베리는 2019년 인권 증진에 기여한 개인 및 단체에게 주는 국제앰네스티 양심대사상을 비롯해 '대안 노벨상'으로 불리는 바른생활상을 수상했다.

툰베리는 2019년 9월 23일 미국 뉴욕에서 열린 UN 기후행동 정상회의에 참석했다. 이 회의에 참석하기 위해 툰베리는 태양광 요트를 이용해 대서양을 건넜다. 종전까지는 유럽에서만 활동해 왔는데, 탄소 배출이 많은 항공기나 선박 이용을 피하기 위해서였다.

이날 회의에서 툰베리는 각국 정상들에게 '세계 지도자들이 온실가스 감축 등 각종 환경 공약을 내세우면서도 실질적 행동은 하지 않고 있다'며 비판했다.

또 '생태계가 무너지고 대멸종 위기 앞에 있는데도, 당신들은 돈과 영원한 경제성장이라는 동화 같은 이야기만 늘어놓는다'며 목소리를 높인 데 이어 '미래 세대의 눈이 당신들을 향해 있다'며, '우리를 실망시킨다면 결코 용서하지 않을 것'이라 경고했다.

[네이버 지식백과]

✓그레타 툰베리가 어떤 사람인지 생각해보자.

✎ 학습활동3

📖 기사를 완성해 보자.

'탄소중립'에 이어 최근엔 '자원순환'이라는 용어가 화두로 떠오르고 있다. 그래서 '자원순환'이라는 용어의 뜻을 알아봤다. 자원순환기본법에 정의된 [A]은 환경 정책상의 목적을 달성하기 위하여 필요한 범위 안에서 폐기물의 발생을 억제하고, 발생된 폐기물을 적정하게 재활용 또는 처리하는 등 자원의 순환 과정을 환경 친화적으로 이용·관리하는 것을 말한다.

2020년 5월 26일부터 '자원순환기본법'을 시행하고 있다. 자원순환기본법 제3조에 따르면, 국가 및 지방자치단체와 사업자, 국민 등 사회의 모든 구성원은 자원순환사회로의 전환을 촉진하기 위하여 다음의 3가지 원칙을 따라야 한다.
첫째, 자원의 효율적인 이용을 통하여 폐기물의 발생을 최대한 억제한다. 둘째, 폐기물 발생이 예상될 경우에는 폐기물의 순환 이용 및 처분의 용이성과 유해성을 고려한다. 셋째, 발생된 폐기물은 기술적·경제적으로 가능한 범위에서 원칙에 따라 순환 이용하거나 처분한다.

결국 폐기물 발생을 최대한 억제하되, 발생된 폐기물을 순환해서 다시 사용할 수 있도록 촉구하고 있다. 우리가 매주 쓰레기를 분리배출하는 것도 폐기처분할 쓰레기를 종량제봉투에 버리지 않고 최대한 재활용하는 데 있다. 재활용도 일회성으로 한 주기에서 끝나는 게 아니라 거의 영구적으로 순환하는 과정을 거친다면 더욱 바람직할 것이다.

[B]에 넣어서 버리는 쓰레기는 대부분 매립 또는 소각을 거쳐서 없앤다. 하지만 쓰레기를 매립하면 수백 년이 지나도 썩지 않고, [C]를 소각하면 대기 중으로 오염물질이 배출된다. 결국 쓰레기를 폐기처분하면 환경이 오염되므로 친환경적이지 않을뿐더러 우리가 목표로 하는 '2050 탄소중립'과도 거리가 멀어진다. 그래서 폐기처분하는 쓰레기양을 줄이면서 분리배출한 쓰레기를 자원으로 순환하려는 제도 및 정책 등이 마련되고 있다.

이제 우리 주변에서 자원순환의 사례를 찾아보는 것은 어렵지 않다. 어떤 게 있을까? 지난 10월에 문화역서울284에서 열린 '2022 공공디자인 페스티벌'에서도 자원순환을 거쳐 재탄생한 여러 제품이 전시되어 있었다. 그중 가구 폐기물을 줄이기 위한 대안으로 종이로 제작한 제품들이 눈에 띄었다.

출처 : 대한민국 정책브리핑(www.korea.kr)

✓다음 빈 칸에 들어갈 단어를 적어보자.

A	
B	
C	

상상열기

✎ 토론활동1

✓ 툰베리에 대해서 더 알아보고 어떤 활동을 했는지 이야기해보자.

✓ 내가 툰베리처럼 행동한다면 무엇을 할 수 있을지 이야기해보자.

✓ 토론 결과를 기록해보자.

✎ 토론활동2

✓ 툰베리의 등교 거부가 지구 환경 보호를 위한 적절한 방법이었을까?
모둠을 나눠서 토론해보자.

모둠1	적절한 방법이다.
모둠2	적절하지 않은 방법이다.

✓ 토론 결과를 기록해보자.

✎ 토론활동3

✓ 우리 집은 쓰레기를 어디에 버리는지 알아보자.

✓ 모든 사람들이 제대로 재활용 쓰레기를 분리수거할 수 있도록 안내하는 전단을 만들어보자.

상상더하기

✎ 실천활동1

✓ 유튜브에서 관련 영상을 찾아 시청하고 내용을 정리해보자.

제목	
만든이	
영상 게시일	
시청일	
내 용	
느낀점	

✎ 실천활동2

✓ 주변에서 쓰레기 문제 해결이 안 되고 있는 곳을 찾아 사진을 찍어 보자.

✓ 쓰레기 문제 해결이 안 되는 곳에 붙일 안내문을 만들어 보자.

안 내 문

✎ 실천활동3

✓ 우리 주변에서 쓰레기 문제 해결에 앞장서는 사람을 찾아보자.

✓ 직접 요청해서 만남이 어려우면 주변 어른들께 부탁하자.

✓ 사진을 찍을 때는 허락을 받도록 하자.

만난 사람		
주 소		
방문일시		
활동의 특징		
느낀점		
사 진		

5

기후위기와 탄소중립

5. 기후위기와 탄소중립

✎ **수업목표**

■ 기후위기의 뜻을 이해할 수 있다.
■ 탄소중립과 탄소발자국의 뜻을 이해할 수 있다.

✎ **keyword**

■ 기후위기
■ 탄소중립
■ 북극
■ 리사이클링
■ 탄소발자국

들여다보기

✓ 수업요약

■ 기후위기는 지구 온난화로 인해 인간에게 초래되는 위험으로 정부뿐만 아니라 기업, 개인까지 모두 해결을 위한 노력이 필요하다.

■ 탄소발자국 줄이기는 기후위기를 해결하기 위한 생활 속 실천 방안이다.

✓ 주요개념

■ 기후위기

: 기후 패턴의 변화로 인해 인간에게 초래되는 위험을 뜻하는 말이지만, 보통은 지구 온난화로 인한 위험을 의미한다. 비슷한 말로 기후 비상사태, 기후 변화가 있다.

■ 탄소중립

: 이미 배출된 이산화탄소를 다시 흡수해 탄소 배출량이 중립이 되도록 한다는 의미. 여기서 중립은 0(없음)을 의미한다.

■ 북극

: 지구의 자전축을 기준으로 북쪽 끝을 의미하는 말이지만, 학계에서는 훨씬 넓은 범위를 북극으로 포괄한다. 지구의 북쪽 자전축 끝 지점은 북극점으로 구분한다.

■ 리사이클링 = 재활용

■ 탄소발자국

: 생활하는 과정에서 발생하는 온실가스(특히 이산화탄소)의 양을 일컫는 말.

확장하기

✎ 학습활동1



그림 9 비건뉴스

✓ 다큐멘터리 제목인 북극의 눈물은 어떤 의미인지 생각해보자.

✎ **학습활동 2**



* 글로벌재활용재단(Global Recycling Foundation)은 2018년부터 3월18알을 '글로벌 재활용의 날'로 정해 지구살리기를 실천하고 있다. 지구의 천연 자원 중 물, 공기, 석유, 천연 가스, 석탄, 광물 등 6가지를 이을 7번째 자원이 리사이클자원이라는 취지이다. 7번째 자원인 재활용을 실천함으로서 우리는 매년 7억 톤 이상의 CO2 배출을 절감할 수 있다.

그림 10 SMARTTODAY

✓ 글로벌 재활용의 날이 무엇인지 생각해보자.

✎ 학습활동3



그림 11 한국기후환경네트워크

✓탄소발자국 계산기가 무엇인지 조사해보자.

✓탄소 문제가 왜 중요한지 알아보자.

상상열기

✎ 토론활동1

✓ 내가 만약 북극곰이라면 사람들에게 어떤 말을 하고 싶은지 토론해보자.

✓ 토론 결과를 기록해보자.

✎ 토론활동2

✓ 기후위기 해결과 탄소중립 실천과 관련해서 우리가 관심을 가져야 할까?

모둠을 나눠서 토론해보자.

모둠1	정부와 기업의 큰 문제이므로 우리는 굳이 관심을 가지지 않아도 된다.
모둠2	정부와 기업의 큰 문제이긴 하지만 우리가 할 일도 있을 것이므로 관심을 가져야 한다.

✓ 토론 결과를 기록해보자.

✎ 토론활동3

✓ 재활용의 날이 우리나라도 필요한지 토론해보자.

✓ 토론 결과를 기록해보자.

상상더하기

✎ 실천활동1

✓ 유튜브에서 관련 영상을 찾아 시청하고 내용을 정리해보자.

제목	
만든이	
영상 게시일	
시청일	
내 용	
느낀점	

✎ 실천활동2

✓ 집에서 온 가족이 실천할 수 있는 우리집 탄소 발자국 실천 항목 5가지를 정하고, 포스터로 그려 보자.

✎ 실천활동3

✓ 기후위기, 탄소 중립 같은 주제를 다룬 책을 찾아 친구들과 함께 읽어보자고 권해 보자.

책 제목	
저 자	
발간연도	
내 용	
느낀점	
권한사람	
반 응	

6

안전한 삶과 보건복지

6. 안전한 삶과 보건복지

✎ **수업목표**

■ 사회적 가치로서 안전의 중요성을 이해할 수 있다.
■ 사회적 가치로서 보건의 중요성을 이해할 수 있다.

✎ **keyword**

■ 안전
■ 보건
■ 전동킥보드
■ 구호용품
■ 사회적비용

들여다보기

✓ 수업요약

■ 위험의 원인을 제거하거나 위험에 대한 예방 대책을 세우는 안전의 중요성은 아무리 강조해도 지나치지 않다.

■ 코로나 경험을 통해 보건의 중요성을 체감할 수 있었고 보건을 위한 국가의 노력, 기업의 노력, 개인의 노력이 모두 필요하다.

✓ 주요개념

■ 안전

: 인간이 살아가는 데 위험의 원인이 없거나 위험한 원인은 있더라도 예방 대책이 세워져 인간에게 위해가 되지 않는 상태.

■ 보건

: 건강을 보전하거나 증진시키는 활동.

■ 전동킥보드

: 전기로 충전하여 이동할 수 있는 스쿠터. 킥보드는 브랜드명이다. 도로교통법은 원동기장치자전거로 분류한다.

■ 구호용품

: 구호활동에 쓰이는 물품. 구호는 어려움에 처한 사람을 돕거나 보호하는 활동을 의미한다.

■ 사회적비용

: 소비 또는 생산 당사자가 직접 사용하는 비용은 아니지만, 사회 전체적으로 소요되는 비용.

■ 안전신문고

: 생활 속 안전 위험요인을 누구나 휴대폰 등으로 신고하면 행정안전부에서 처리기관을 지정하여 해결하는 시스템(www.safetyreport.go.kr)

■ 코로나

: 코로나바이러스(SARS-CoV-2)에 의해 발병하는 호흡기 감염질환. 2019년 12월 중국 우한에서 처음 발생했다.

확장하기

✎ 학습활동1



그림 12 권&리가치교육센터

✓ 안내문의 내용이 무엇인지 말해보자.

✎ 학습활동2



그림 13 권&리가치교육센터

✓ 전동 킥보드가 위험한지 조사해보자.

MEMO

✎ 학습활동3



그림 14 권&리가치교육센터

✓ 지하철역의 구호용품 보관함에는 어떤 물건들이 들어 있는지 적어보자.

상상열기

✎ 토론활동1

도로교통사고로 인한 사회적 비용이 약 27조원에 달하는 것으로 나타났다.

도로교통공단(이사장 이주민)에 따르면 2021년 도로교통사고로 인한 인적·물적 피해비용, 사회기관비용을 화폐가치로 환산한 사회적 비용은 약 26조9987억 원으로 집계됐다. 이는 전년 대비 3.5% 증가한 수치이자, 연간 GDP의 1.3%, 국가예산의 4.8%에 해당한다.

도로교통사고 사회적 비용 중 사망자와 부상자의 발생 등 인적 피해비용이 14조955억 원(52.2%)으로 가장 많은 부분을 차지했다.

다음으로 차량손상 등 물적 피해비용이 11조1593억 원(41.3%), 교통경찰, 보험회사, 구조·구급 등 사고조사 및 처리에 소요되는 사회기관비용은 1조7439억 원(6.5%)이다.

2021년 한 해 동안 도로교통사고 사상자는 총 205만7919명으로 매 15초마다 1명이 사망하거나 부상당해 654만원의 인명피해 비용이 발생하는 것으로 나타났다.

도로교통사고 인적피해 사상자에 따른 1인당 평균 사고 비용을 보면, 사망은 5억6360억 원, 중상 7404만원, 경상 529만원, 부상신고 266만원으로 분석됐다.

도로교통공단 유태선 정책연구처장은 "우리나라 도로교통사고는 감소 추세이지만 여전히 OECD 회원국 중 중하위권 수준에 머물러 있으며 선진 교통문화 정책을 위해서는 도로교통사고가 국가에 미치는 사회경제적 영향을 정확히 파악해 교통안전정책을 수립하는 것이 중요하다"며 "도로교통사고 사회적 비용이 우리나라 교통안전의 현주소를 파악하고 미래 교통환경 변화에 대비해 안전한 도로교통 환경을 조성하는 데에도 일조할 수 있기를 기대한다"고 말했다.

출처 : https://www.kukinews.com/newsView/kuk202303150174

✓ 사회적 비용이 무엇인지 이야기해보자.

✓ 도로교통사고로 인한 사회적 비용을 구성하는 항목에 대해서 정리해보자.

✎ 토론활동2

✓ 대학교에서 전동 킥보드 운행을 전면 금지한 것은 안전을 위해 필수적인지 (반드시 필요한지) 모둠을 나눠서 토론해보자.

모둠1	적절하다.
모둠2	지나치다.

✓ 토론 결과를 기록해보자.

✎ 토론활동3

✓ 학교안전정보센터에 들어가 안전채널e 콘텐츠를 골라 감상하고 토론해 보자.

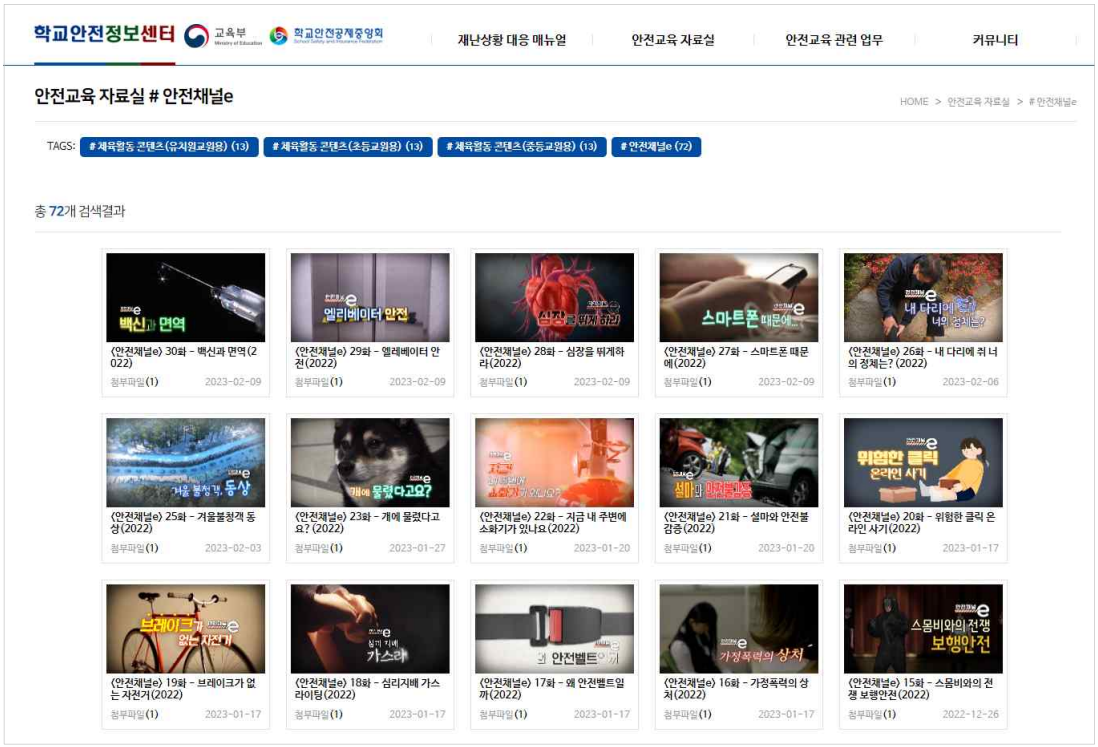

그림 15 학교안전정보센터

내가 본 안전채널e	
제 목	
내 용	
느낀점	
같이 본 사람	
의견	

상상더하기

✎ 실천활동1

✓ 유튜브에서 관련 영상을 찾아 시청하고 내용을 정리해보자.

제목	
만든이	
영상 게시일	
시청일	
내 용	
느낀점	

✎ 실천활동2

✓ 학교에서 안전 위험 요소를 찾아보자.

✓ 안전 위험 요소를 발견했을 때 어떻게 해야 하는지 알아보자.

✓ 우리 동네를 산책하면서 안전하지 않은 위험한 곳을 찾아 사진을 찍고,
안전신문고에 제보해보자.

안전신문고 : www.safetyreport.go.kr

MEMO

✎ 실천활동3

✓ 코로나로 인해 달라진 점이 무엇이었는지 주변 사람들에게 물어보자.

예시 : 무더운 여름에도 마스크를 쓰고 있어야 해서 답답했다.

MEMO

7

인권과 사회적 약자의 존중

7. 인권과 사회적 약자의 존중

✎ **수업목표**

- 사회적 가치로서 인권의 의미를 이해할 수 있다.
- 사회적 가치로서 사회적약자에 대한 배려와 도움의 중요성을 이해할 수 있다.

✎ **keyword**

- 인권
- 사회적약자
- 키오스크
- 디지털약자
- 차별

들여다보기

✓ 수업요약

■ 키오스크는 편리함의 증진과 비용의 절감을 가져왔지만 디지털 약자에게는 오히려 인권에 어긋나는 일이 될 수도 있다.

■ 사회적 약자에게는 인간이라면 당연히 인정되는 인권이 동일하게 실현되지 않으므로, 특별한 배려와 도움이 필요하다.

✓ 주요개념

■ 인권

: 인간에게 당연히 인정되는 권리. 국가인권위원회법에서는 '대한민국헌법 및 법률에서 보장하거나 대한민국이 가입·비준한 국제인권조약 및 국제관습법에서 인정하는 인간으로서의 존엄과 가치 및 자유와 권리'로 규정하고 있다.

■ 사회적약자

: 사회에서 일반적인 인간다운 삶의 기준을 충족하면서 살아가지 못하는 개인이나 집단. 신체적인 원인뿐 아니라 정치적·경제적·사회적·문화적 소외를 포괄하는 의미로 쓰인다.

■ 키오스크

: 터치스크린 방식으로 작동되는 정보전달 시스템. 어원은 대형 천막 또는 현관을 뜻하는 튀르키예어에서 유래했다.

■ 디지털약자

: 인터넷 등 디지털 기기 사용에 익숙지 않아 어려움을 겪는 사회적 약자.

■ 차별

: 부당하게 구별하여 불평등하게 대우하는 행위.

■ 조례

: 지방의회에서 만드는 법.

확장하기

✎ 학습활동1



그림 16

✓ 키오스크의 뜻을 알아보자.

✓ 나의 키오스크 사용 경험을 이야기해보자.

✓ 주변에서 키오스크 사용에 어려움을 겪은 사람을 찾아보자.

✎ 학습활동2



그림 17

✓ 무료셔틀버스를 이용할 수 있는 사람이 누구인지 말해보자.

✎ 학습활동3



그림 18

✓ 이동 약자는 누구인지 알아보자.

✓ 다음 중 이동 약자를 모두 찾아 ○표 하고, 그 이유를 적어보자.

장애인		외국인	
경찰관		임산부	
아기		소방관	

상상열기

✎ 토론활동1

✓ 내가 사는 동네에도 학생인권조례가 있는지 조사해보고 내용을 이야기해보자.
사는 곳 :

✓ 학생인권조례 존재 여부 : (있다 , 없다)

✓ 토론 결과를 기록해보자.

✎ 토론활동2

✓ 홍성수 교수의 글에 대해 모둠을 나눠서 토론해보자.

모둠1	찬성
모둠2	반대

✓ 토론 결과를 기록해보자.

✎ 토론활동3

✓ 내가 사회적 약자인 분야는 어떤 것이 있는지 사회로부터 어떤 도움이 필요한지 이야기해보자.

✓ 내가 사회적 강자인 분야는 어떤 것이 있는지 사회에 어떤 도움을 줄 수 있는지 이야기해보자.

상상더하기

✎ 실천활동1

✓ 유튜브에서 관련 영상을 찾아 시청하고 내용을 정리해보자.

제목	
만든이	
영상 게시일	
시청일	
내 용	
느낀점	

✎ 실천활동2

✓ 노가바는 노래가사바꾸기의 줄임말로 민주화운동 과정에서 많이 활용됐다.
좋아하는 노래를 하나 고르고 인권의 내용을 담은 가사로 바꿔 보자.

✓ 내가 선택한 노래

✓ 원래 가사

✓ 인권 내용을 담은 가사

✎ 실천활동3

✓ 사회적 약자가 주인공이 된 영화를 찾아 감상해보자.

영화제목	
사회적 약자 분야	
주인공이 처한 어려움	
극복 방법	
느낀점	

8

노동권과 괜찮은 일자리

8. 노동권과 괜찮은 일자리

✎ **수업목표**

■ 사회적 가치로서 노동권의 중요성을 이해할 수 있다.
■ 사회적 가치로서 일자리의 중요성을 이해할 수 있다.

✎ **keyword**

■ 노동권
■ 일자리
■ 고용노동부
■ 관리원
■ 장려금

들여다보기

✓ 수업요약

■ 노동권은 근로권이라고도 하며 일할 의사와 능력이 있는 사람에게 보장되는 권리이다.

■ 일자리의 보장은 개인의 노력뿐만 아니라 국가적으로 해결해야 하는 정책적 과제이다.

■ 노동권과 일자리와 관련된 일을 다루는 행정기관은 고용노동부이다.

✓ 주요개념

■ 노동권

: 일할 의사와 능력이 있는 사람이 근로 기회 보장을 요구할 수 있는 권리. 근로권이라고도 한다.

■ 일자리

: 직업과 같은 말. 2017년 5월 16일 대통령령으로 일자리위원회의 설치 및 운영에 관한 규정이 제정되면서 정책적, 법적 개념이 되었다.

■ 고용노동부

: 중앙행정기관 중 고용과 노동 관련 사무를 관장하는 곳.

■ 관리원

: 아파트 경비원에 대한 부당한 대우를 개선하기 위해 제시된 대체 개념.

■ 장려금

: 특정한 행위를 장려하기 위해 주는 돈.

확장하기

✎ 학습활동1



그림 19

✓ 포스터의 내용은 무엇인지 말해보자.

✓ 고용노동부에 대해서 알아보자.

✓ 청년일자리도약장려금의 뜻은 무엇인지 말해보자.

✎ 학습활동2



그림 20

✓ 경비원의 호칭을 왜 바꾸자고 하는지 생각해보자.

✓ 관리원에 대한 부당한 업무 요구의 사례를 찾아보자.

✎ 학습활동3

📖 기사를 완성해 보자.

괜히 [A]이 아니네…현대차 생산직 모집에 '18만 지원설'
10년 만에 신규 채용을 진행한 현대자동차 기술직(생산직) 모집에 약 18만명이 지원한 것으로 전해졌다. 전체 모집인원이 400명이라 서류전형 [B]은 최소 450대 1에 달할 전망이다.
13일 자동차 업계에 따르면 현대차는 지난 12일 기술직 채용을 위한 서류접수를 마감했다. 지원자 수가 당초 현대차가 예상했던 10만명 내외를 훌쩍 뛰어넘으면서, 채용 일정에 차질이 빚어지는 게 아니냐는 이야기마저 나오고 있다.
서류심사에 아무리 많은 인원을 투입하더라도 현대차가 애초 계획한 3월 말까지 서류 합격자를 추려내기가 쉽지 않기 때문이다.
현대차는 이달말 서류 합격자 발표 후 1·2차로 나눠 선발채용을 진행할 예정이었다. 최종 합격자 발표는 1차수는 7월 초, 2차수는 7월 말로 잡혀있다. 현대차는 하반기에도 기술직 300명을 추가로 뽑는다.
현대차 기술직 채용이 취업 시장에서 주목받은 이유는 학력·경력·나이·성별 등을 배제한 '[C] 채용'으로 진행됐기 때문이다.
좁은 취업문을 뚫기만 하면 대기업 생산직군에 걸맞은 대우를 받을 수 있다. 현대차 기술직의 고졸 이하 1년 차 신입 평균 연봉은 성과급을 포함해 6000만~7000만원에 달하는 것으로 알려졌다. 기본급이 월 200만원이 안 되는 점을 고려하면 성과급 규모가 그만큼 크다는 것을 알 수 있다. 2021년 기준 평균 연봉은 약 9600만원에 달했다.
근무지는 울산·전주·아산공장이며 일부 인력은 경기도 화성에 있는 남양연구소로 갈 수 있다. 근무 형태는 주간·야간 2교대로 오전 6시 45분부터 오후 3시 30분까지, 오후 3시 30분부터 자정까지 근무한다.
출처 : https://www.mk.co.kr/news/business/10678363

✓다음 빈 칸에 들어갈 단어를 적어보자.

A	
B	
C	

상상열기

✎ 토론활동1

✓ 우리 주변의 노동자를 찾아보자.

✓ 돈을 벌기 위해서 일을 하는 것과 관련된 권리로 어떤 것이 있는지 이야기해보자.

✓ 토론 결과를 기록해보자.

✎ 토론활동2

✓ 경비원을 관리원으로 바꿔서 부르면 경비원/관리원 아저씨/할아버지들의 노동권을 더 잘 보장할 수 있는지 모둠을 나눠서 토론해보자.

모둠1	명칭만 바꾼다고 달라지는 것은 없을 것이다.
모둠2	명칭을 바꾸면 인식도 바뀌고 달라지게 될 것이다.

✓ 토론 결과를 기록해보자.

✎ 토론활동3

✓ 주변 사람들은 노동권에 대해서 어떻게 생각하는지 물어보자.

MEMO

상상더하기

✎ 실천활동1

✓ 유튜브에서 관련 영상을 찾아 시청하고 내용을 정리해보자.

제목	
만든이	
영상 게시일	
시청일	
내 용	
느낀점	

✎ 실천활동2

✓ 근로계약서를 작성해 보자.

근로계약서

_____(이하 "사업주"라 함)과(와) _____ (이하 "근로자"라 함)은 다음과 같이 근로계약을 체결한다.

1. 근로계약기간 : 년 월 일부터 년 월 일까지
※ 근로계약기간을 정하지 않는 경우에는 "근로개시일"만 기재

2. 근 무 장 소 :

3. 업무의 내용 :

4. 소정근로시간 : 시 분부터 시 분까지
(휴게시간 : 시 분 ~ 시 분)

5. 근무일/휴일 : 매주 일(또는 매일단위)근무, 주휴일 매주 요일

6. 임 금
- 월(일, 시간)급 : _____ 원
- 상여금 : 있음 ( ) _____ 원, 없음 ( )
- 기타급여(제수당 등) : 있음 ( )_____ 원, 없음 ( )
- 지급방법 : 근로자에게 직접지급( ), 근로자 명의 예금통장에 입금( )

7. 연차유급휴가
- 연차유급휴가는 근로기준법에서 정하는 바에 따라 부여함

8. 사회보험 적용여부(해당란에 체크)
□ 고용보험 □ 산재보험 □ 국민연금 □ 건강보험

9. 근로계약서 교부

- 사업주는 근로계약을 체결함과 동시에 본 계약서를 사본하여 근로자의 교부요구와 관계없이 근로자에게 교부함(근로기준법 제17조 이행)

10. 근로계약, 취업규칙 등의 성실한 이행의무

- 사업주와 근로자는 각자가 근로계약, 취업규칙, 단체협약을 지키고 성실하게 이행하여야 함

11. 기타

- 이 계약에 정함이 없는 사항은 근로기준법령에 의함

년 월 일

(사업주) 사업체명 : (전화 :)

주 소 :

대 표 자 : (서명)

(근로자) 주 소 :

연 락 처 :

성 명 : (서명)

고용노동부 홈페이지의 표준근로계약서 내용을 수정함.

출처 : https://www.moel.go.kr/mainpop2.do

✎ 실천활동3

✓ 주변의 어른 중에 노동권 침해를 당한 사례가 있는지 알아보고,
어떻게 대처하셨는지 알아보자.

9

기업 간의 상생과 사회적책임

9. 기업 간의 상생과 사회적책임

✎ **수업목표**

■ 사회적 가치로서 상생의 중요성을 이해할 수 있다.
■ 사회적 가치로서 기업책임의 중요성을 이해할 수 있다.

✎ **keyword**

■ 상생
■ 기업책임
■ 소외계층
■ 사회공헌

들여다보기

✓ **들여다보기**

■ 기업의 상생 경영은 다양한 이해관계자들까지 고려하여 기업의 사회적책임을 이행하는 활동이다.

■ 사회공헌활동은 기업의 사회적책임을 다하는 대표적인 활동으로 요즘에는 대학 등 다른 조직단위에도 확산되고 있다.

✓ **주요개념**

■ 상생

: 함께 살아감.

■ 기업책임 = 기업의 사회적 책임

■ 소외계층

: 각종 정책이나 시설의 향유 혜택을 동일하게 받지 못하는 사회적 약자 집단.

■ 사회공헌

: 특정 조직과 집단이 본래의 목적 추구 이외에 사회에 이로움을 주기 위해 벌이는 활동. 기업의 경우 사회공헌활동은 일반적으로 기업의 사회적책임과 같은 의미로 쓰인다.

■ 배리어프리

: barrier free. 장벽이 없는 상태. 주로 장애인이나 노인 등의 사회적 약자도 동일하게 각종 정책이나 시설의 향유가 가능해야 한다는 의미로 쓰인다.

■ 납품

: 계약한 대로 물품을 갖다주는 행위.

확장하기

✎ 학습활동1

📖 기사를 완성해 보자.

"소외계층에 온정 베푼다"…LG유플러스, CSR 활동 전개

'U+희망나눔 빵 만들기' 전개…대한적십자와 협업

이창현 기자 chlee3166@youthdaily.co.kr | 등록 2023.03.16 09:34:38 | 수정 2023.03.16 09:34:52



▲ LG유플러스가 소외계층 이웃에게 따뜻한 마음을 전하기 위해 임직원이 직접 빵을 만들고 전달하는 'U+희망나눔 빵 만들기' 사회공헌활동을 전개한다. [사진=LG유플러스]

그림 21 https://www.youthdaily.co.kr/news/article.html?no=123793

"소외계층에 온정 베푼다"…LG유플러스, CSR 활동 전개
'U+희망나눔 빵 만들기' 전개…대한적십자와 협업

【청년일보】LG유플러스가 소외계층 이웃에게 따뜻한 마음을 전하기 위해 임직원이 직접 빵을 만들고 전달하는 'U+희망나눔 빵 만들기' [A]을 전개한다.

올해 처음 시행되는 빵 만들기 나눔 활동을 위해 LG유플러스는 대한적십자사와 업무협약을 체결했다고 16일 밝혔다.

LG유플러스 임직원은 전국에 있는 빵나눔터를 통해 빵 만들기에 참여하고, 완성된 빵은 포장 등 과정을 거쳐 대한적십자사와 연계된 지역 시설 혹은 독거 어르신 등 취약계층에게 전달된다.

U+희망나눔 빵 만들기 나눔 활동은 연중 상시 진행된다. LG유플러스 임직원은 전국 40여개 적십자 빵 나눔터를 통해 팀 단위로 나눔 활동에 참여할 수 있다.

지난 15일 진행한 'U+희망나눔 빵 만들기'에 참여한 신한국 책임은 "짧은 시간이지만 직접 빵을 만들고 소외된 [B] 을 도울 수 있다는 점에서 뿌듯함을 느낄 수 있었다"면서 "특히 팀원들과 함께 나눔 활동에 참여할 수 있어 뜻 깊은 시간이었다"고 밝혔다.

LG유플러스는 전국에 있는 대리점 직원 및 지역 소상공인도 빵 만들기 나눔 활동에 참여할 수 있도록 대상을 확대한다는 계획이다.

아울러 향후 U+희망나눔 빵 만들기를 시작으로 올해 임직원이 직접 참여하는 참여형 [A]을 지속 이어간다는 방침이다.

이홍렬 LG유플러스 ESG추진실장은 "희망이 필요한 곳에 LG유플러스가 늘 함께 할 수 있도록 다양한 방면에서 [A]을 발굴하고 있다"면서 "더 많은 임직원이 자발적으로 희망을 나눌 수 있도록 지원하고, [C]에 이바지할 수 있도록 다양한 활동을 이어나갈 것" 이라고 말했다.

출처 : https://www.youthdaily.co.kr/news/article.html?no=123793

✓다음 빈 칸에 들어갈 단어를 적어보자.

A	
B	
C	

📖 어려운 말의 의미를 생각해보자.

✓ 소외계층

✓ LG유플러스 임직원들이 만든 빵은 어떻게 될지 생각해보자.

MEMO

✎ 학습활동2

📖 기사를 완성해 보자.

조현준 효성그룹 회장이 상생 경영에 박차를 가하고 있다. 민간 기금을 조성해 중소기업을 지원할 뿐만 아니라 ESG(환경·사회·지배구조) 시대에 발맞춰 여건이 충분치 않은 중소기업들의 ESG 역량을 강화해주는 지원 사업도 펼치고 있다. 최근에는 사업장이 있는 울산을 직접 방문, 소방관의 복지 증진을 위한 기부에 동참하는 등 지역 사회 챙기기에도 적극 나서고 있다.

17일 재계에 따르면 조현준 회장은 최근 중소 협력사들의 ESG 경영 역량을 강화하기 위한 방안을 내놨다. 협력사의 경쟁력을 높이는 것이 효성의 경쟁력을 높이는 것과 같다는 동반 성장 철학 아래 효성그룹의 섬유 사업 계열사인 효성티앤씨에서 ESG 교육·컨설팅 지원과 친환경 인증 비용 지원 사업을 추진하도록 했다. 내년부터 유럽연합(EU) 등 전 세계적으로 '공급망 실사법'이 시행됨에 따라 협력사의 글로벌 [A] 제고를 위해선 ESG 역량 강화가 필수적이라는 판단이다.

효성티앤씨는 ESG 전문 컨설팅 업체와 함께 오는 6월까지 4회에 걸쳐 11개 협력사를 대상으로 임직원 ESG 교육, ESG 진단·가이드, 개선 컨설팅 등을 제공한다. 또한, 글로벌 친환경 인증 획득이 ESG 규제 대응 등 협력사들의 ESG 경쟁력 제고에 도움이 된다는 생각으로 국내 섬유 업계 최초로 중소 협력사들의 친환경 인증 발급도 지원한다.

이번 지원 사업과 관련해 조현준 회장은 "ESG는 현재와 미래를 포괄하는 기업의 가치 기준이 되고 있다"며 "효성을 비롯한 협력사들의 ESG 경영 강화를 통해 글로벌 친환경 섬유 트렌드를 선도해나갈 것"이라고 말했다.

이와 함께 효성그룹은 지난달 대·중소기업, 농어촌 [B] 협력 기금 총 100억 원을 출연하기도 했다. 마찬가지로 조현준 회장의 상생 경영 확대 방침에 따른 결정이다. 효성, 효성티앤씨, 효성중공업, 효성첨단소재, 효성화학 등 5개 회사가 대·중소기업 상생 협력 기금과 농어촌 상생 협력 기금에 각각 55억 원, 45억 원을 출연했다.

대·중소기업 상생 협력 기금은 협력사의 에너지 사용량 절감과 탄소라벨링과 같은 친환경 인증 획득을 지원하는 등 공급망 ESG 경영 강화에 사용된다. 또 바디캠, 에어백 조끼 등의 안전용품과 원격검사 설비를 구축해 협력사들이 안전·품질 역량을 강화할 수 있도록 돕는다. 오픈 [C]등으로 발굴한 중소기업과 스타트업을 대상으로 플래그십 스토어 마련, 페트병·폐그물을 재활용한 친환경 소재 개발 등도 지원한다.

출처 : http://news.tf.co.kr/read/economy/2005417.htm

✓다음 빈 칸에 들어갈 단어를 적어보자.

A	
B	
C	

✎ 학습활동3

서울대 사회공헌단, 발달장애 동화책 제작 관내 도서관에 기증

정혜정 기자 | 입력 2023.03.16 10:14 | 댓글 0



[한국대학신문 정혜정 기자] 서울대학교(총장 유홍림) 글로벌사회공헌단(단장 여명석)은 학생사회공헌단 '해필리 에프터(Happily ever after)'팀이 관악구종합장애인복지관 발달장애 아동·청소년과 함께 제작한 동화책 5권을 올해 1월 관악구 관내 9곳의 구립도서관에 각각 기증했다. 또한 관악중앙도서관 배리어프리(Barrier-Free) 동화책 북큐레이션 코너에 전시됐다고 16일 밝혔다.

그림 22

✓ 어려운 말의 뜻을 생각해보자.

배리어프리	
북큐레이션	
글로벌	
구립	

상상열기

✎ 토론활동1

✓ "소외계층에 온정 베푼다" 사진과 기사를 보고 함께 토론해 보자.

✓ 기업이 본업 이외에 사회공헌활동을 하는 이유는 무엇일까?

✓ 토론 결과를 기록해보자

✎ 토론활동2

✓ 기업의 사회공헌활동은 이윤 추구에 도움이 될까? 모둠을 나눠서 토론해보자.

모둠1	이윤 추구에 도움이 된다.
모둠2	이윤 추구에 도움이 되지 않는다.

✓ 토론 결과를 기록해보자.

✎ 토론활동3

✓ 주변에 기업의 사회활동을 통해 도움이 필요한 사람들을 찾아보자.

✓ 도움이 필요한 사람

✓ 필요한 도움

✓ 도움이 될 수 있는 기업

상상더하기

✎ 실천활동1

✓ 유튜브에서 관련 영상을 찾아 시청하고 내용을 정리해보자.

제목	
만든이	
영상 게시일	
시청일	
내 용	
느낀점	

✎ 실천활동2

✓ 2명씩 짝을 지어 납품 계약을 맺는 대기업 직원과 중소기업 직원으로 역할을 분담하고 즉석 연극을 해보자.

이름	역할

✓ 각자 역할을 바꾸어서 다시 해보자.

이름	역할

MEMO

✎ 실천활동3

✓ 내가 좋아하는 기업에서는 어떤 사회공헌활동을 하고 있는지 알아보자.

✓ CSR을 쉽게 이해할 수 있는 포스터를 그려보자.

10

지역공동체와 지역경제의 순환

10. 지역공동체와 지역경제의 순환

✎ 수업목표

■ 사회적 가치로서 지역공동체의 중요성을 이해할 수 있다.
■ 사회적 가치로서 지역경제의 중요성을 이해할 수 있다.

✎ keyword

■ 지역공동체
■ 지역경제
■ 통장
■ 주민자치

들여다보기

✓ 수업요약

■ 동일한 지역 내에서 함께 살아가는 사람들의 집단을 지역공동체라 하며 기업의 주요한 이해관계자의 하나이다.

■ 국가 전체의 경제도 중요하지만 동일한 지역 내에서 이루어지는 경제활동인 지역경제도 고려해야 한다.

✓ 주요개념

■ 지역공동체

: 동일한 지역 내에서 함께 살아가는 사람들의 집단.

■ 지역경제

: 지역을 단위로 이루어지는 경제현상을 일컫는 말. 통상 국가경제의 하위 개념으로 이해된다.

■ 통장

: 행정구역단위 통의 업무를 맡아보는 사람.

■ 주민자치

: 주민이 지방행정의 주체가 되는 것.

■ 스마트시티

: 첨단정보통신기술의 활용을 통해 각종 도시 문제를 해결하거나 삶의 질을 증진하려고 하는 도시.

■ 주민총회

: 주민들이 직접 참석하여 지방행정과 관련된 의사결정을 하는 행사.

확장하기

✎ 학습활동1

이재용 삼성전자 회장이 오늘(7일) 경북 구미시에 위치한 갤럭시 시리즈의 산실인 '스마트시티'를 방문해 갤럭시 S23 제조 현장을 점검했습니다.

앞서 이재용 회장은 취임한 직후 광주 삼성전자 '그린시티'를 방문했고 최근까지 삼성 지방사업장을 연이어 방문했습니다.

삼성 측은 "기업의 사회적 책임(CSR)을 지키기 위해 지역과의 '미래동행'에 적극적으로 나서겠다"는 입장입니다.

전국 5개 지역(서울·구미·대전·광주·부산)에 SSAFT(삼성청년SW아카데미)를 지어 지역 청년의 취업 경쟁력을 높이며 지역 기업에 SW 인재를 공급하고 있습니다.

이어 스타트업 육성을 위한 'C랩 아웃사이드'를 운영해 지역 스타트업 생태계 활성화를 위해 지난달 대구 캠퍼스를 개소했고 이번달 중에는 광주에도 캠퍼스를 열 계획입니다.

'스마트시티'에 이어 구미전자공업고등학교를 방문한 이재용 회장은 "젊은 기술인재가 제조업 경쟁력의 원동력"이라며 "현장 혁신을 책임질 기술인재들을 항상 응원할 것"이라고 말했습니다.

그림 23 https://biz.sbs.co.kr/article/20000106711?division=NAVER

✓ 삼성전자가 도움을 주는 지역은 어디인가?

✓ 삼성전자는 해당 지역에 어떤 도움을 주고 있는가?

✎ **학습활동2**



그림 24 권&리가치교육센터

✓집이나 학교 근처에서 내가 주로 물건을 사는 곳은 어디인지 말해보자.

MEMO

✎ 학습활동3

춘천

[포토뉴스]강남동 통장협의회 자원순환 캠페인

장현정기자 hyun@kwnews.co.kr

기자의 다른기사 보기 | 가 | 가

입력 : 2023-03-07 18:25:09 (10분)



춘천 강남동통장협의회(회장:이인구)는 7일 강남동 일원에서 쓰레기 감량 및 올바른 배출 방법 홍보를 통한 자원순환 캠페인을 실시했다.

그림 25 http://www.kwnews.co.kr/page/view/2023030717164225613

✓내가 사는 동네의 통장이 누구인지 알아보자.

상상열기

✎ 토론활동1

✓ 지역공동체란 무엇인지 이야기해보고, 지역공동체를 발전시키기 위해 무슨 일이 필요한지 토론해보자.

✓ 토론 결과를 기록해보자.

✎ 토론활동2

✓ 지역 경제를 발전시키기 위해 동네에 있는 상점을 더 많이 이용해야 하는지 모둠을 나눠서 토론해보자.

모둠1	동네에 있는 상점을 더 많이 이용해야 한다.
모둠2	대형쇼핑몰이나 인터넷 같은 다른 상점을 이용하더라도 무방하다.

✓ 토론 결과를 기록해보자.

✎ 토론활동3



그림 26

✓ 포스터를 보고 주민총회에 참가하는 대상은 누구인지 말해보자.

✓ 주민총회에 참여하는 방법은 무엇인지 말해보자.

✓ 우리 동네에서 주민총회를 본 적이 있는지, 경험을 이야기해보자.

✓ 내가 사는 동네에서도 주민총회가 열린 적이 있는지 알아보자.

- 언제 :

- 어디서 :

- 참가자 :

- 안건 :

상상더하기

✎ 실천활동1

✓ 유튜브에서 관련 영상을 찾아 시청하고 내용을 정리해보자.

제목	
만든이	
영상 게시일	
시청일	
내 용	
느낀점	

✎ 실천활동2

✓ 더 살기 좋은 우리 동네를 위해 필요한 일을 찾아보고, 구청/시청/군청에 건의하는 편지를 써보자.

✓ 내가 사는 곳의 구청/시청/군청 홈페이지를 찾아 편지 내용을 올리고, 결과를 기다려보자.

✎ 실천활동3

✓ 지역경제에 이바지하는 마을기업을 구상해보자.

✓ 팔고 싶은 상품/서비스 :

✓ 판매 대상 :

✓ 수익금의 사용 방향 :

11

기업의 민주적 의사결정

11. 기업의 민주적 의사결정

✎ **수업목표**

- 기업 지배구조의 뜻이 무엇인지 이해할 수 있다.
- 기업의 민주적 의사결정 방법으로 어떤 것이 있는지 이해할 수 있다.

✎ **keyword**

- 기업
- 계약서
- 이해관계자
- 노동이사제
- 소비자위원회

들여다보기

✓ 수업요약

■ 지배구조는 기업의 의사결정을 방식을 의미하며, 이해관계자의 참여를 보장하는 것이 중요하다.

■ 노동이사제, 어린이소비자위원회 등은 기업에 대한 이해관계자의 참여를 통해 기업의 민주적 의사결정을 확보하는 주요한 방식이다.

✓ 주요개념

■ 기업

: 이윤 추구를 주된 목적으로 하는 경제적 조직.

■ 계약서

: 당사자 간의 약속 내용을 명시한 문서.

■ 이해관계자

: 기업 활동과 관련하여 이해관계가 있는 당사자. 법적으로는 주주가 기업의 주인이지만, 노동자, 소비자, 납품업자, 지역주민 등 폭넓게 이해관계자로 인정한다.

■ 노동이사제

: 기업의 일상적인 주요 의사결정을 담당하는 이사회의 구성원으로 참여하는 노동조합의 대표.

■ 소비자위원회

: 소비자의 권익을 보장하고 의사를 반영하기 위해 기업에 설치하는 기구.

■ 회사

: 기업의 법적 개념. 일상적 언어로는 법적인 회사가 아니어도 회사로 통용하는 경우도 많다.

확장하기

✎ 학습활동1

📖 기사를 완성해 보자.

JYP가 실적개선에 성공한 것은 경쟁사와 비교해 개선된 지배구조가 한몫했다. JYP는 최근 SM이 제안한 'SM 3.0' 전략의 핵심인 멀티 레이블 체제를 2018년에 이미 구축했다. 당시 JYP는 'JYP 2.0 비전'을 발표했고, 멀티 레이블 체제의 포문을 열었던 걸그룹 트와이스가 성공을 거두면서 이 시스템은 성공적으로 자리잡았다.

과거 JYP는 마케팅, 홍보, 아티스트 앤 레퍼토리(A&R·음반 기획 총괄) 등 각 부서가 모든 아티스트의 업무를 담당했다. 그러나 2011년 소속 아티스트의 미국 진출을 추진했던 JYP의 도전이 사실상 실패하면서 경영 방향을 재편할 필요성이 커졌다. 해외 사업에 앞장섰던 박진영 대표 프로듀서는 2018년 7월 "회사 규모가 커지다보니 아티스트나 회사의 성장 속도에 비해 콘텐츠를 제작하는 프로세스가 신속하지 못했다"면서 일원화된 앨범 제작 체계의 [A]를 인정했다.

현재 JYP는 아티스트별로 레이블을 만들고 그 안에 업무 담당자를 두고 있다. JYP가 작년 8월 엔터업계 최초로 발간한 ESG(환경·사회·[B]) 보고서에 따르면 JYP는 5개의 독립적인 레이블을 운영하고 있다. 트와이스와 스트레이키즈 등 소속 아티스트들은 각 본부로 분리되고 해당 본부에서 마케팅과 기획, 매니징 등을 독립적으로 수행한다.

이 과정에 박 PD에 대한 음악적 의존도를 낮추기 위한 노력도 이어졌다. JYP는 2020년 4월 박 PD의 개인회사였던 JYP퍼블리싱을 100% 인수하면서 완전 [C]로 편입했다. 2008년 설립된 JYP퍼블리싱은 작사가·작곡가·프로듀서 등을 키우는 회사다. 설립 당시 30여명의 뮤지션이 소속돼있었는데, 공식홈페이지에 따르면 현재 50여명으로 늘어났다.

멀티 레이블 체계가 자리잡으면서 JYP 소속 아티스트들은 타사 대비 많은 활동량을 자랑하고 있다. 증권업계 관계자는 "JYP는 공개된 계획에 맞춰 아티스트의 활동이 이뤄지는 편"이라면서 "1년 동안 컴백을 단 한번도 못하는 아티스트들을 종종 찾아볼 수 있는 경쟁사와 달리, JYP 소속 아티스트들은 1년에 두 번 이상 컴백하는 경우도 있다"고 말했다.

출처 : https://biz.chosun.com/industry/company/2023/03/18/6U52ENUUIJEKPFYJ3NT VWI3RXQ/?utm_source=naver&utm_medium=original&utm_campaign=biz

✓다음 빈 칸에 들어갈 단어를 적어보자.

A	
B	
C	

✎ 학습활동2

회사의 주인

두 사람이 별다른 계약서나 증서 없이 오직 서로에 대한 믿음을 바탕으로 사업을 시작했어요. 그들은 근면하고 성실했기 때문에 사업은 계속 번창하여 크게 성공을 거두었어요. 둘 사이에는 문제가 없지만 자식들 대에 가서 문제가 생길 것을 염려하여 두 사람은 계약서를 작성해 놓기로 했어요.
그런데 계약서를 쓰는 내내 이상하게도 사사건건 의견이 충돌했어요. "너는 공장의 책임자이고 나는 본사의 책임자이다." 이와 같은 사소한 일까지 규정하려고 했기 때문에 서로 상대방이 유리한 조건을 차지하려 한다고 생각했어요.
그들은 할 수 없이 랍비를 찾아가 상의하기로 했어요.
한 사람은 생산을 맡고 다른 한 사람은 영업을 맡고 있었기 때문에 랍비 앞에서도 "내가 상품을 잘 만들어서 회사가 발전했다." "내가 잘 팔았기 때문에 사업이 번창했다."라며 서로 다투었어요. 또 서로 사장 자리에 오르겠다고 싸웠어요.
그들의 이야기를 듣던 랍비가 다음과 같이 말했어요.
"그동안은 싸움을 하지 않아 사업이 잘 되었다는 것을 아시오. 두 사람의 의견이 매번 충돌해서 회사가 망한다면 정말 어리석은 일이오. 이 상태로는 아무래도 사업이 원만하게 운영되지 못할 것 같으니 해결책을 강구해야 할 것이오. 당신들 회사의 경영자가 누구입니까?" 그들은 지금은 자기들 두 사람이라고 대답했어요.
그러자 랍비가 다시 말했어요.
"신은 세상 모든 일에 참여하고 계십니다. 그러니 신을 그 회사의 경영진에 참여시키면 어떻겠소? 서로 자기가 잘했다고 주장하지만 말고 모든 일을 맡고 계신 신을 그 경영진에 참여시키는 것이 좋을 것 같소."
랍비의 말을 듣고 두 사람은 서로를 쳐다보았어요. 랍비가 계속 말했어요.
"그 회사는 당신들의 것이지만 동시에 신의 회사이기도 합니다. 그러니 회사가 당신들 것이라는 이기적인 생각에 매달리지 마세요. 당신들이 사회와 이 나라를 위해 하나의 큰 의무를 수행하고 있다고 생각한다면, 두 사람 중 누가 사장 노릇을 하느냐 하는 일이 얼마나 사소한 문제인지 깨닫게 될 것입니다. 그렇게 되면 생산을 담당한 사람은 열심히 공장을 운영하고, 영업을 담당한 사람은 상품을 파는 데 열중하게 될 것입니다."

두 사람은 자기들이 싸운 것을 부끄럽게 생각하면서 이제부터는 신을 회사의 주인으로 삼자고 말했어요.
회사도 매우 원만하게 운영되어 갔어요. 회사는 이익금의 얼마는 언제나 사회를 위해 내놓았어요. 사장의 자리에 신을 모시고 사회를 위해 헌신하는 것을 회사의 목표로 삼았기 때문에 사장을 따로 정하지 않고서도 회사는 더욱 발전해갔어요.

출처 : https://terms.naver.com/entry.naver?docId=4356231&cid=47314&categoryId=47314

✓두 사람이 싸운 이유는 무엇인가?

✓랍비의 말을 듣고 싸우던 두 사람은 어떻게 하기로 하였는가?

상상열기

✎ 토론활동1

✓ 회사의 이해관계자가 누구인지 알아보고 이야기를 나누어보자.

✓ 토론 결과를 기록해보자.

✎ 토론활동2

✓ 노동이사제에 대해 알아보고 우리나라도 도입해야 하는지 모둠을 나눠서 토론해보자.

모둠1	반대한다.
모둠2	찬성한다.

✓ 토론 결과를 기록해보자.

✎ 토론활동3

✓ 주변의 어른 중 한 사람을 골라 일하고 있는 회사의 지배구조가 어떻게 되어 있는지 조사해 보자.

MEMO

상상더하기

✎ 실천활동1

✓ 유튜브에서 관련 영상을 찾아 시청하고 내용을 정리해보자.

제목	
만든이	
영상 게시일	
시청일	
내 용	
느낀점	

✎ 실천활동2

✓ 내가 쓰는 상품이나 서비스를 제공하는 기업 중 내가 좋아하는 곳을 골라 홈페이지에 들어가 보자.

✓ 홈페이지에서 회사의 지배구조가 어떻게 되어 있는지 조사해 보고 그림으로 그려보자.

✓ 내가 그 회사의 지배구조를 바꾼다면 어떻게 바꾸고 싶은지 그림으로 그려 보자.

✎ 실천활동3

✓ 내가 좋아하는 기업을 한 곳 골라 어린이소비자위원회를 만들어 달라고 제안하는 편지를 써보자.

편지 내용	
편지 보낸 날	
답장 온 날	
답장 내용	

12

마을에서의 민주적 참여

12. 마을에서의 민주적 참여

✎ **수업목표**

■ 주민자치의 뜻을 이해할 수 있다.
■ 마을에 대한 참여의 중요성을 이해할 수 있다.

✎ **keyword**

■ 마을
■ 주민자치위원
■ 지방의회
■ 주민참여예산

들여다보기

✓ 수업요약

■ 주민자치위원회, 참여예산제도 등은 주민의 직접 참여를 통해 마을의 주민자치를 실현하는 방법이다.

■ 지방의회는 사는 지역의 대표를 주민이 직접 뽑아 조례를 제정하는 방식으로 마을의 주요한 일을 결정한다.

✓ 주요개념

■ 마을

: 여러 집이 모여 있는 곳을 일컫는 장소적 개념.

■ 주민자치위원

: 주민자치를 강화하기 위해 1999년 도입된 주민자치위원회를 구성하는 사람.

■ 지방의회

: 지방자치제도에 따라 해당 지역의 법인 조례를 제정하는 기관. 서울시의 경우 서울시의회가 있다.

■ 주민참여예산

: 지방자치단체의 예산 편성 시 주민의 의사를 직접 반영하여 결정하는 제도.

■ 마을축제

: 마을 단위로 주민이 주체가 되어 기획, 진행하는 축제.

확장하기

✎ 학습활동1

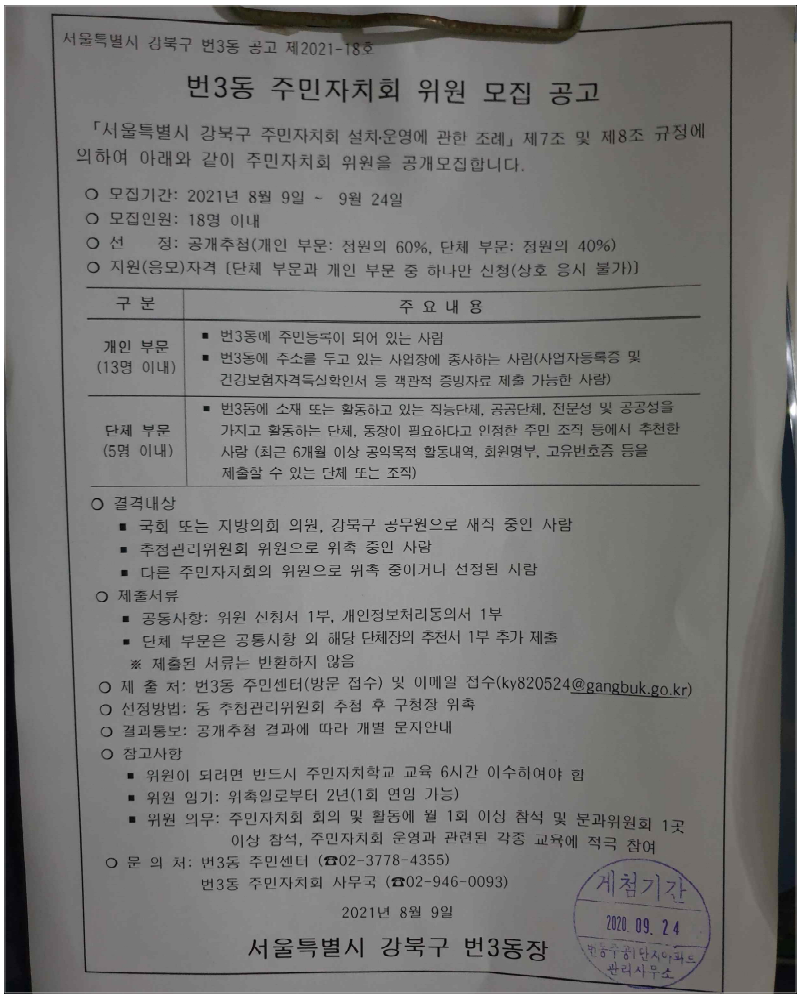

서울특별시 강북구 번3동 공고 제2021-18호

번3동 주민자치회 위원 모집 공고

「서울특별시 강북구 주민자치회 설치·운영에 관한 조례」 제7조 및 제8조 규정에 의하여 아래와 같이 주민자치회 위원을 공개모집합니다.

○ 모집기간: 2021년 8월 9일 ~ 9월 24일
○ 모집인원: 18명 이내
○ 선 정: 공개추첨(개인 부문: 정원의 60%, 단체 부문: 정원의 40%)
○ 지원(응모)자격 [단체 부문과 개인 부문 중 하나만 신청(상호 응시 불가)]

구 분	주 요 내 용
개인 부문 (13명 이내)	▪ 번3동에 주민등록이 되어 있는 사람 ▪ 번3동에 주소를 두고 있는 사업장에 종사하는 사람(사업자등록증 및 건강보험자격득실확인서 등 객관적 증빙자료 제출 가능한 사람)
단체 부문 (5명 이내)	▪ 번3동에 소재 또는 활동하고 있는 직능단체, 공공단체, 전문성 및 공공성을 가지고 활동하는 단체, 동장이 필요하다고 인정한 주민 조직 등에서 추천한 사람 (최근 6개월 이상 공익목적 활동내역, 회원명부, 고유번호증 등을 제출할 수 있는 단체 또는 조직)

○ 결격내상
▪ 국회 또는 지방의회 의원, 강북구 공무원으로 재직 중인 사람
▪ 추첨관리위원회 위원으로 위촉 중인 사람
▪ 다른 주민자치회의 위원으로 위촉 중이거나 선정된 사람
○ 제출서류
▪ 공통사항: 위원 신청서 1부, 개인정보처리동의서 1부
▪ 단체 부문은 공통사항 외 해당 단체장의 추천서 1부 추가 제출
※ 제출된 서류는 반환하지 않음
○ 제 출 처: 번3동 주민센터(방문 접수) 및 이메일 접수(ky820524@gangbuk.go.kr)
○ 선정방법: 동 추첨관리위원회 추첨 후 구청장 위촉
○ 결과통보: 공개추첨 결과에 따라 개별 문자안내
○ 참고사항
▪ 위원이 되려면 반드시 주민자치학교 교육 6시간 이수하여야 함
▪ 위원 임기: 위촉일로부터 2년(1회 연임 가능)
▪ 위원 의무: 주민자치회 회의 및 활동에 월 1회 이상 참석 및 분과위원회 1곳 이상 참석, 주민자치회 운영과 관련된 각종 교육에 적극 참여
○ 문 의 처: 번3동 주민센터 (☎02-3778-4355)
번3동 주민자치회 사무국 (☎02-946-0093)

2021년 8월 9일

서울특별시 강북구 번3동장

게첨기간
2020. 09. 24
번동주공1단지아파트 관리사무소

그림 27 권&리가치교육센터

✓공고문을 보고 주민자치위원을 뽑는 방법이 무엇인지 말해보자.

✓공고문을 보고 주민자치위원이 되려면 필요한 활동은 무엇인지 찾아보자.

✓주민자치위원 모집의 근거가 되는 법(조례)은 무엇인지 알아보자.

✎ 학습활동2

지난 7월 8일 오전 10시, 서울시의회 의사당 중앙홀에서는 서울시의회 부활 30주년을 축하하는 기념식이 열렸다. 지방자치가 부활한 지 30년이 된 올해, 시민이 주인 된 지난 30년의 발자취를 돌이켜보고 의미를 되새겨보는 행사였다.

서울시의회는 1956년 초대, 1960년에 2대 의회가 개원했으나, 1961년에 5·16 군사정변으로 인해 지방의회가 강제 해산되면서 30년의 긴 공백기를 겪었다. 1987년에 6·10 민주항쟁과 헌법 개정, 야당 지도자 단식투쟁 등을 거쳐 1991년 6월 20일 풀뿌리 민주주의 실현을 위한 지방선거가 재개됐고 서울시의회도 3대 의회를 출범하며 부활하게 되었다.

서울시의회 부활 30주년을 시민과 함께 기념하고 축하하는 자리는 서울교통방송(TBS) 생방송과 서울시의회 유튜브 등을 통해 실시간으로 방송됐다. 신종 코로나바이러스 감염증(코로나19) 확산 방지를 위해 실제 기념식 현장에는 서울시장, 서울시교육감, 세종시 및 충청남도의회 의장, 서울시자치구청장협의회장 등 내빈 10명 내외만 참석해 부활 30주년을 축하했다. 국무총리와 국회의원, 해외 17개국 18개 도시 주요 인사들은 영상 축하인사를 보내왔다.

축사가 끝난 후 시민 공모전 등을 통해 서울시의회의 발자취를 담은 다양한 수장품이 타임캡슐에 봉인됐다. 시민기자증, 의정모니터 위촉장과 표창장, 시의회보, 시의원 당선증, 역대 의원 수첩 등 시민이 기증한 수장품과 의사봉, 『시민의 삶을 바꾼 서울특별시의회 조례 30선』 책자, 시의회 기념품 등 서울시의회를 기억할 수 있는 수장품 30점이 봉인됐다. 이 타임캡슐은 2091년 서울시의회 부활 100주년 때 개봉될 예정이다. 봉인식에는 서울시의회 의장과 서울시장, 서울시교육감이 대표로 등단해 타임캡슐에 의사봉을 수장하는 세레모니를 선보였다.

봉인식이 끝난 후, 시의회 본관 세종대로 변에서는 옛 정문 전시세트장 제막식이 열렸다. 제막식은 현재는 폐쇄된 옛 정문을 민주주의의 역사와 연계해 복원하자는 의견과 관련해 서울시의회 부활 30주년을 맞아 마련됐다.

기념식에서 선보인 다양한 기념행사 프로그램 이외에도 서울시의회는 지방자치와 지방의회의 역사·역할·기능 등을 다방면에서 조명하는 기념사업들을 추진했다. 지난 7월 1일부터 11일간 진행된 서울시의회 부활 30주년 기념 사진 전시회는 '시민과 함께한 30년의 기록' 이라는 주제로, 시의회 외부와 내부에 전시돼 이목을 끌었다.

또 지방자치 관련 기관, 학계, 언론인 등 외부전문가와 시의원 등 12명으로 구성된 조례선정위원회를 구성·운영해『서울시민의 삶을 바꾼 서울특별시의회 조례30선』을 지난 3월 선정한 바 있다. 선정 내역을 보면 서울시의회가 서울시민의 수요와 사회 환경 변화에 따라 시민참여(광장·학생인권·찾동·혁신학교), 보행친화도시(자전거·시내버스·교통약자), 기후변화(미세먼지), 보편복지(친환경급식·온마을돌봄) 등 시대별 패러다임 전환을 주도해온 것을 알 수 있다. 지난 7월에는 시민을 대상으로 투표한 결과, 무상급식 조례가 지난 30년간 최고의 조례로 뽑힌 바 있다.

이 밖에도 서울시의회는 분야별 기념사업을 통해 시민과 함께 달려온 30년의 역사를 담아 시민에게 더 가까이 다가갈 희망찬 미래를 다짐했다. 김인호 서울특별시의회 의장은 기념식에서 "앞으로의 30년도 시민의 손을 잡고 나아가겠다"며, "강화된 권한만큼 입법의 깊이를 더해 더욱 세심한 지방자치를 만들고, 시민 참여의 폭을 넓혀 나가며 따뜻한 민주주의의 역사를 써내겠다"라고 밝혔다.

출처 : https://www.joongang.co.kr/article/25009767

✓서울시의회가 무엇인지 말해보자.

✓지금 서울시의회 의장이 누구인지 찾아보자.

✎ 학습활동3



그림 28

http://news.heraldcorp.com/view.php?ud=20230315000039

✓주민참여사업의 제안 방법은 무엇인가?

✓주민참여사업으로 제안할 수 있는 내용은 어떤 것이 있는가?

상상열기

✎ 토론활동1

✓ 지방의회에 대해 더 알아보고 조사한 내용을 함께 나누어보자.

✓ 토론 결과를 기록해보자.

✎ 토론활동2

✓ 마을의 일은 어른들이 알아서 하면 되는 걸까? 모둠을 나눠서 토론해보자.

모둠1	어른들이 알아서 하면 된다.
모둠2	어른들과 아이들이 함께 해야 한다.
모둠3	아이들만 할 수 있는 마을 일을 따로 만들어야 한다.

✓ 토론 결과를 기록해보자.

✎ 토론활동3

✓ 마을 축제를 함께 만들고 싶은 친구들과 함께 마을 축제 준비팀을 만들어보자.

✓ 참여한 사람 :

✓ 거절한 사람 :

✓ 준비팀에서 준비한 마을축제 안을 가지고 주변 사람들의 의견을 물어보자.

상상더하기

✎ 실천활동1

✓ 유튜브에서 관련 영상을 찾아 시청하고 내용을 정리해보자.

제목	
만든이	
영상 게시일	
시청일	
내 용	
느낀점	

✎ 실천활동2

✓ 우리 마을을 더 살기 좋게 만들기 위해 어떤 일이 필요한지 생각해보고 스마트폰으로 영상을 찍어보자.

✎ 실천활동3

✓ 준비팀에서 준비한 마을축제 기획안을 실행할 수 있는 서명운동과 모금운동을 할 수 있는 제안서를 만들어보자.

13

정부의 민주적 지배구조

13. 정부의 민주적 지배구조

✎ **수업목표**

■ 정부에 대한 참여의 중요성을 이해할 수 있다.
■ 민원, 제안, 청원의 뜻을 이해할 수 있다.

✎ **keyword**

■ 정부
■ 참여재판
■ 민원
■ 제안
■ 청원

들여다보기

✓ 수업요약

■ 우리나라도 배심원이 참여하는 국민참여재판제도를 운영하고 있다.

■ 민원, 제안, 청원제도를 통해 정부에 대한 시민의 참여를 보장하고 있다.

✓ 주요개념

■ 정부

: 국가의 사무를 수행하는 기관. 좁은 의미로는 행정부를 의미하고, 넓은 의미로는 사법부, 입법부까지 포괄한다. 지방자치단체는 중앙정부와 구분하여 지역정부라 칭한다.

■ 참여재판

: 법률전문가가 아닌 일반 시민이 배심원으로 참여하여 진행하는 재판제도. 우리나라는 2008년 도입되었다.

■ 민원

: 국민 또는 주민이 행정기관에 요구하는 원하는 바.

■ 제안

: 국민 또는 주민이 행정기관에 제시하는 창의적인 의견이나 고안.

■ 청원

: 국민 또는 주민이 행정기관에 진술하는 희망사항.

■ 배심원

: 재판에 참여하여 사실문제에 대한 결정을 하거나 의견을 내놓을 수 있는 법률전문가가 아닌 시민.

■ 입주자대표회

: 아파트 입주자들을 대표하여 주요 의사결정을 결정하는 회의기구.

확장하기

✎ 학습활동1

📖 기사를 완성해 보자.

결혼하고 10여 년 동안 경제활동을 하지 않고 가정폭력을 일삼은 남편을 살해한 30대 아내가 국민참여재판에서 집행유예를 선고받았다.
울산지법 형사11부(박현배 부장판사)는 살인 혐의로 기소된 30대 여성 A 씨에게 징역 3년에 집행유예 4년을 [A]했다고 18일 밝혔다.

국민참여재판으로 진행된 이날 재판에서 [B]7명은 유죄 [C]과 함께 만장일치로 징역 3년에 집행유예 4년 의견을 제시했다.
A 씨는 지난해 7월 경남 양산시 자신의 집에서 남편 B 씨 몰래 음료에 수면제를 타 마시게 한 뒤, 잠든 남편의 얼굴을 침구류로 눌러 살해한 혐의로 기소됐다.
B 씨는 10여 년 동안 경제생활을 하지 않고 무직자로 지내며 계속해서 술을 마셨다. A 씨는 지속적으로 강압적이고 폭력적인 모습을 보여온 B 씨에게 공포와 불만을 느꼈던 것으로 조사됐다. 범행 당일에도 B 씨는 술에 취해 A 씨를 폭행하고 성적 학대한 것으로 알려졌다.
A 씨는 범행을 저지른 뒤 자수했다. 재판부는 "A 씨의 범행으로 유족들은 가족을 잃었다"면서도 "다만 잘못을 반성하는 점과 수년간 가정폭력을 당해온 점, 장기간 구금될 경우 자녀들의 보호와 양육이 곤란한 점 등을 참작했다"고 양형 이유를 밝혔다.
국민참여재판은 만 20세 이상 국민 가운데 무작위로 선정된 배심원들이 형사재판에 참여해 유·무죄를 평결하는 제도다. 법적 구속력은 없지만 재판부는 이를 선고에 참작한다.

출처 : https://www.busan.com/view/busan/view.php?code=2023021820321470125

✓다음 빈 칸에 들어갈 단어를 적어보자.

A	
B	
C	

✎ 학습활동2

국무조정실은 '포항지진의 진상조사 및 피해구제 등을 위한 특별법'(이하, 포항지진특별법)에 따른 『포항지진 피해구제심의위원회(이하 피해구제심의위원회)』를 구성하고, 피해구제 활동을 시작했다고 밝혔다.
포항지진특별법에 따른 또 다른 위원회인「포항지진 진상조사위원회」는 특별법 시행일인 '20.4.1일 기 출범해 포항지진특별법은 피해자 인정 및 피해구제 신청 등을 '20.9.1일 이후 시행토록 규정하고 있어, 피해구제 지원금 결정기준 마련 등 사전준비를 위해 위원회가 29일 출범 했다.
피해구제심의위원회는 포항지진특별법에서 규정한 ①피해자 해당 여부의 심의·의결, ② 피해자와 포항시에 대한 피해구제 및 지원대책 등의 추진 및 점검, ③ 피해구제지원을 위한 피해조사, 피해구제를 위한 지원금 및 그 지원 대상·범위 결정 등에 관한 업무를 수행하게 된다.
정부는 피해구제심의위원회의 객관적이고 공정한 구성을 위해 관련 분야 최고 권위의 학회와 단체, 관계부처 및 포항시 등으로부터 추천을 받고 전문성, 공정성 및 지역 수용성 등을 함께 고려하여 9명의 위원을 선정했다.
추천기관은 △한국법제연구원, 대한변협, △한국법학교수회, 법률구조공단, △한국손해사정사회, △손해보험협회, △감정평가사협회 등 11개 기관 이다.
특히, 민간위원 5명중 2명을 포항시에서 추천한 후보자와 포항지역인사로 선임해 지역의 수용성을 높이고자 했으며, 정부위원 4명은 기획재정부, 행정안전부, 산업통상자원부, 국무조정실 고위공무원으로 임명해 차질없는 피해구제 지원과 책임있는 역할을 수행할 예정이라고 밝혔다.
피해구제심의위원회 위원장은 위원 중에서 호선한 결과 성낙인 위원이 선임됐다.

출처 : https://www.ekn.kr/web/view.php?key=502387

✓포항 지진에 대한 소식을 들었을 때 어떤 생각이 들었는지 말해보자.

✓내가 사는 곳에서 지진이 난다면 국가의 역할은 무엇인지 생각해보자.

✎ 학습활동3



그림 29 대통령실

✓어려운 말의 뜻을 찾아보고, 어떤 예가 있을지 생각해보자.

- 민원 :

- 제안 :

- 청원 :

상상열기

✎ 토론활동1

✓ 위의 내용 이외에 정부 활동에 일반 국민이 참여할 수 있는 사례를 찾아 소개해 보자.

✓ 토론 결과를 기록해보자.

✎ 토론활동2

✓ 배심원제는 법률가가 아닌 사람이 재판에서 유무죄에 관한 의견을 낸다. 우리나라는 미국과 달리 배심원들의 결론을 꼭 따를 필요는 없다. 배심원제에 대해 더 조사해 보고 어느 쪽이 더 바람직한지 모둠을 나눠서 토론해보자.

모둠1 유무죄의 결론은 법률 전문가가 내는 것이 옳으므로 우리나라처럼 배심원들의 의견은 참고로 하는 것이 좋다.

모둠2 일반 시민들이 올바른 유무죄의 판단을 내리지 못한다는 것은 편견이므로 미국처럼 배심원들의 결정을 그대로 따르게 하는 것이 좋다.

✓ 토론 결과를 기록해보자.

✎ 토론활동3

✓ 정부에 건의할 내용을 생각해보자.

내가 건의하고 싶은 내용 :

✓ 주변 사람들에게도 정부에 내고 있는 의견이 있는지 물어보자.

물어본 사람 :

정부에 내고 싶은 의견 :

✓ 정부에 건의할 내용과 내고 싶은 의견을 어디로 전달하면 좋을지 알아보자.

상상더하기

✎ 실천활동1

✓ 유튜브에서 관련 영상을 찾아 시청하고 내용을 정리해보자.

제목	
만든이	
영상 게시일	
시청일	
내 용	
느낀점	

✎ 실천활동2

✓ 내가 살고 있는 동네의 일을 결정하는 사람들이 누구인지 조사해 보자.

- 시장/군수/구청장

- 지방의원

- 주민자치위원

<단독주택/빌라의 경우>

- 통장

- 반장

<아파트의 경우>

- 동대표

- 입주자대표회장

- 기타

✎ 실천활동3

✓ 조사한 사람 중 1명을 골라 무슨 일을 하고 있는지 인터뷰를 해보자.

- 물어보고 싶은 말 :

- 답변 :

- 물어보고 싶은 말 :

- 답변 :

- 물어보고 싶은 말 :

- 답변 :

14

학교에서의 참여와 의사결정

14. 학교에서의 참여와 의사결정

✎ **수업목표**

■ 학교에 대한 참여의 중요성을 이해할 수 있다.
■ 학생들의 학교 참여 방법을 이해할 수 있다.

✎ **keyword**

■ 교육청
■ 학교운영위원회
■ 협정회원
■ 대학도서관

들여다보기

✓ 수업요약

■ 학교운영위원회는 교사, 학부모, 지역민까지 참여하여 학교일의 주요한 의사결정을 돕는다.

■ 원래 조직의 구성원이 아니어도 협정을 통해 회원 자격을 부여하여 참여시키는 방법도 있다.

✓ 주요개념

■ 교육청

: 학교 등 교육과 관련된 일을 담당하는 행정기관.

■ 학교운영위원회

: 단위학교별 교육자치를 실현하기 위해 설치한 협의기구.

■ 협정회원

: 조직의 설립 목적에 따른 원래의 구성원은 아니지만 약속을 통해 회원 자격을 부여받는 사람.

■ 대학도서관

: 대학교에서 운영하는 도서관. 보통 중앙도서관이라는 명칭을 쓴다.

■ 학급회의

: 같은 학급을 구성하는 학생들이 진행하는 회의.

확장하기

✎ 학습활동1



그림 30 https://www.gukjenews.com/news/articleView.html?idxno=2582383

✓학교운영위원회가 무엇인지 알아보자.

✓만약 나에게 학교운영위원회에 학생 대표로 참여하라고 한다면 동의하겠는지 생각해보자.

✎ 학습활동2

영화초등학교(교장 박승숙)가 학생들이 직접 투표를 통해 만들어가는 급식을 선보이고 있다. 특히 이 같은 아이디어는 영화초 전교회장인 곽현아 어린이가 내놓은 선거 [A] 에서 출발해 더욱 눈길을 끈다.

영화초는 학생들의 급식 메뉴 선정을 위해 학급별 학급자치회의를 통해 희망 메뉴 2개씩을 선정한 뒤 13개 메뉴를 대상으로 [B] 를 진행했다.

영화초등학교 전교회장 곽현아 어린이는 "이번 투표를 통해 영화초 학생들의 [C] 를 직접 들어볼 수 있어 좋았고, 전교회장으로서 앞으로도 책임감을 가지고 학생들을 위한 여러 활동을 진행하겠다"고 소감을 밝혔다.

박승숙 교장은 "앞으로도 학생들이 [D] 을 갖고 여러 민주적 경험을 쌓을 수 있도록 지원을 아끼지 않겠다"고 말했다.

출처 : https://www.kyeonggi.com/article/20221020580149

✓다음 빈 칸에 들어갈 단어를 적어보자.

A	
B	
C	
D	

✎ 학습활동3

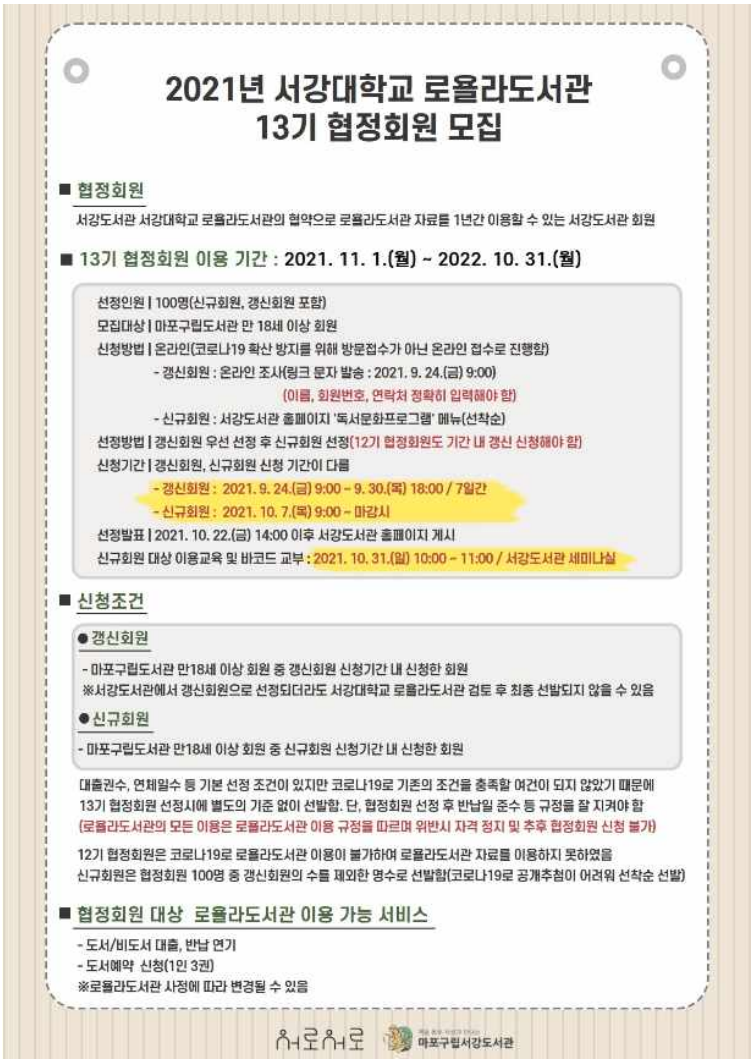

2021년 서강대학교 로욜라도서관
13기 협정회원 모집

■ 협정회원
서강도서관 서강대학교 로욜라도서관의 협약으로 로욜라도서관 자료를 1년간 이용할 수 있는 서강도서관 회원

■ 13기 협정회원 이용 기간 : 2021. 11. 1.(월) ~ 2022. 10. 31.(월)

선정인원 | 100명(신규회원, 갱신회원 포함)
모집대상 | 마포구립도서관 만 18세 이상 회원
신청방법 | 온라인(코로나19 확산 방지를 위해 방문접수가 아닌 온라인 접수로 진행함)
- 갱신회원 : 온라인 조사(링크 문자 발송 : 2021. 9. 24.(금) 9:00)
(이름, 회원번호, 연락처 정확히 입력해야 함)
- 신규회원 : 서강도서관 홈페이지 '독서문화프로그램' 메뉴(선착순)
선정방법 | 갱신회원 우선 선정 후 신규회원 선정(12기 협정회원도 기간 내 갱신 신청해야 함)
신청기간 | 갱신회원, 신규회원 신청 기간이 다름
- 갱신회원 : 2021. 9. 24.(금) 9:00 ~ 9. 30.(목) 18:00 / 7일간
- 신규회원 : 2021. 10. 7.(목) 9:00 ~ 마감시
선정발표 | 2021. 10. 22.(금) 14:00 이후 서강도서관 홈페이지 게시
신규회원 대상 이용교육 및 바코드 교부 : 2021. 10. 31.(일) 10:00 ~ 11:00 / 서강도서관 세미나실

■ 신청조건

● 갱신회원
- 마포구립도서관 만18세 이상 회원 중 갱신회원 신청기간 내 신청한 회원
※서강도서관에서 갱신회원으로 선정되더라도 서강대학교 로욜라도서관 검토 후 최종 선발되지 않을 수 있음

● 신규회원
- 마포구립도서관 만18세 이상 회원 중 신규회원 신청기간 내 신청한 회원

대출권수, 연체일수 등 기본 선정 조건이 있지만 코로나19로 기존의 조건을 충족할 여건이 되지 않았기 때문에
13기 협정회원 선정시에 별도의 기준 없이 선발함. 단, 협정회원 선정 후 반납일 준수 등 규정을 잘 지켜야 함
(로욜라도서관의 모든 이용은 로욜라도서관 이용 규정을 따르며 위반시 자격 정지 및 추후 협정회원 신청 불가)

12기 협정회원은 코로나19로 로욜라도서관 이용이 불가하여 로욜라도서관 자료를 이용하지 못하였음
신규회원은 협정회원 100명 중 갱신회원의 수를 제외한 명수로 선발함(코로나19로 공개추첨이 어려워 선착순 선발)

■ 협정회원 대상 로욜라도서관 이용 가능 서비스
- 도서/비도서 대출, 반납 연기
- 도서예약 신청(1인 3권)
※로욜라도서관 사정에 따라 변경될 수 있음

서로서로 마포구립서강도서관

그림 31 마포구립서강도서관 홈페이지

✓대학교의 구성원은 아니지만 서강대학교 도서관을 이용할 수 있는 조건은 무엇인지 말해보자.

✓조건을 충족하는 사람이 서강대학교 도서관을 이용할 수 있는 기간은 얼마인가?

상상열기

✎ 토론활동1

✓ 현재 우리 학교/반은 학급회의를 어떻게 하고 있는지 파악해보자.

✓ 우리 학교/반의 학급회의를 학생 참여가 더 잘 되도록 하기 위해서는 어떻게 해야겠는지 이야기해보자.

✓ 토론 결과를 기록해보자.

✎ 토론활동2

✓ 학교운영위원회에 학생 위원이 참여할 필요가 있는지에 대해 모둠을 나눠서 토론해보자.

모둠1 참여할 필요 없다.
모둠2 참여해야 한다.

✓ 토론 결과를 기록해보자.

✎ 토론활동3

✓ 학교운영위원회와 비슷한 방식으로 운영되는 기구인 주민자치위원회/주민자치회가 어떻게 운영되는지 알아보자.

의원 구성 방법	
위원회(자치회) 구성 시기	
논의 안건	
추가로 조사한 사항1	
추가로 조사한 사항2	
추가로 조사한 사항3	
추가로 조사한 사항4	

상상더하기

✎ 실천활동1

✓ 유튜브에서 관련 영상을 찾아 시청하고 내용을 정리해보자.

제목	
만든이	
영상 게시일	
시청일	
내 용	
느낀점	

✎ 실천활동2

✓ 우리 학교의 학교운영위원회 위원이 누구인지 알아보고 한 사람을 골라 편지를 써보자.

✓ 내가 학생회 임원이 된다면 어떤 학교를 만들고 싶은지 공약을 생각해 보고 스마트폰으로 영상을 찍어 보자.

MEMO

✎ 실천활동3

✓ 모의 학교운영위원회 회의 극본을 만들어보자.

15

ESG와 우리

15. ESG와 우리

✎ **수업목표**

- 10대로서 세상을 바꾼 다양한 사례를 이해할 수 있다.
- 10대도 ESG 실현을 위해 앞장설 수 있는 다양한 방법이 있음을 이해할 수 있다.

✎ **keyword**

- 시장
- 노벨평화상
- 살색
- 본분

들여다보기

✓ 수업요약

■ 세션즈는 10대에 시장이 되었고 말랄라는 10대에 노벨상을 수상했다.

■ 살색이라는 잘못된 말을 살구색으로 바꾸는 데 10대가 결정적인 역할을 했다.

■ 공부라는 본분을 다하면서도 10대가 사회를 이롭게 할 수 있는 방법은 많이 있다.

✓ 주요개념

■ 시장

: 행정구역 시의 대표자.

■ 노벨평화상

: 노벨상의 일종으로 평화 증진에 큰 공헌을 한 사람에게 주어진다.

■ 살색

: 살구색의 과거 명칭.

■ 본분

: 각자의 처지에 따라 마땅히 해야 하는 일을 일컫는 말.

■ 진정서

: 억울한 일을 호소하거나 문제를 해결하기 위해 관련 사정을 적어 행정기관에 내는 서류.

확장하기

✎ 학습활동1

미고교생 시장당선 확정

한국에선 고교생들이 지하철 전동차 방화범을 격투 끝에 붙잡아 대량 참사를 막아 화제가 되는 가운데 미국에선 고교생이 재선을 노리던 50대 현직 시장을 누르고 시장에 당선돼 시선을 모으고 있다.
인구 8200여명의 미국 미시간주 소도시인 힐스데일 카운티에서 고교 3년생인 마이클 세션즈(18)가 상대 후보의 재검표 철회로 시장 당선이 확정, 21일 시장직에 취임했다.
재선에 실패한 더글러스 잉글스(51) 시장은 12월 5일 실시 예정이던 재검표를 자진 철회했다.
잉글스 시장은 지난 8일 실시한 선거에서 2표 차(668표 대 670표)로 고교생후보에 패하자 재검표를 요청했다가 19일 열린 시의회 특별회의에서 이를 철회하며 "세션즈 당선자가 훌륭하게 시장직을 수행하기를 바라며 이를 위해 가능한 한 모든 도움을 주겠다"고 밝혔다.
오하이오와 미시간주간 미식축구 경기 관전을 포기한 채 시의회 특별회의에 참석했던 세션즈 당선자는 재검표 철회 소식에 "우리 마을이 올바른 방향으로 진일보할 수 있어서 기쁘다"고 소감을 피력했다.
세션즈 당선자는 18세 생일(9월 22일)을 맞아 선거권과 피선거권을 얻게 되자 이튿날 유권자 등록과 기명 출마 신청 절차를 마친 뒤 지난 여름 아르바이트로 번 돈 700달러(약 70만원)를 선거비용으로 시장 선거에 뛰어들었다.
잭 베텔 힐스데일 시의회 의장은 "잉글스 시장은 재검표 철회라는 쉽지 않은 결정을 내린 용감한 사람"이라고 말했다.

출처 : https://n.news.naver.com/mnews/article/022/0000131665?sid=104

✓마이클 세션즈는 어떻게 시장이 되었는지 말해보자.

✓10대의 시장 취임에 대한 사람들의 반응은 어떠했는가?

✎ 학습활동2

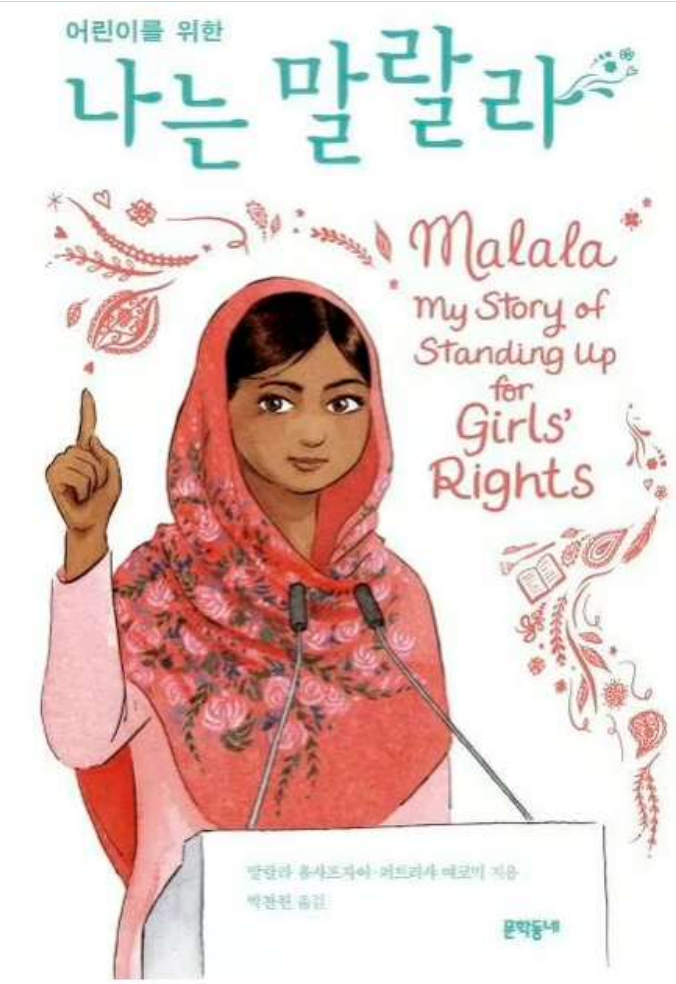

그림 32

최연소 노벨평화상, 말랄라 유사프자이 어린이용 자서전 출간

역대 최연소 노벨평화상 수상자인 말랄라 유사프자이의 어린이용 자서전 '나는 말랄라'가 국내에 출간됐다.

문학동네는 말랄라가 청소년 소설 작가 퍼트리샤 매코믹과 함께 쓴 어린이용 자서전이 국내에 번역 출간됐다고 4일 밝혔다. 옮긴이는 박찬원이다.

1997년 파키스탄에서 태어난 말랄라는 10살 때부터 여성 교육운동을 시작했다. BBC 홈페이지에 글을 쓰고 뉴욕타임스와 인터뷰하는 등 여성 교육을 위해 어린 나이에도 열심히 활동했다. 탈레반 테러리스트의 공격으로 여성들의 교육 여건이 어려운 환경을 바꾸기 위해서였다.

하지만 이런 활동 때문에 말랄라는 탈레반의 표적이 됐고 학교에서 귀가하던 도중 총격을 당하기도 했다. 다행히 탈레반의 공격에서 살아남은 말랄라는 이후에도 계속 여성 교육 운동을 펼치고 있다.

말랄라는 이런 용기와 선구자 정신을 인정받아 제1회 파키스탄 청소년 평화상을 받았고, 2014년에는 최연소로 노벨평화상을 받았다. 국제아동인권평화상, 사하로프 인권상, 국제앰네스티 양심대사상 등 인권이나 평화와 관련된 상을 여럿 수상했다.

지금은 영국 옥스퍼드대를 다니며 말랄라 펀드를 통해 모든 돈을 교육 운동에 쓰고 있다.

문학동네는 "나는 단지 학교에 가고 싶을 뿐이라는 어린 말랄라의 목소리는 우리나라 어린이들에게도 감동과 교훈을 줄 것"이라고 밝혔다.

출처 : https://www.chosun.com/site/data/html_dir/2019/06/04/2019060402204.html?utm_source=n aver&utm_medium=original&utm_campaign=news

✓인터넷 서점에 소개된 '나는 말랄라' 책의 내용을 정리해보자.

말랄라 유사프자이 퍼트리샤 매코믹 저자(글) · 박찬원 번역
문학동네 · 2014년 10월 06일

열일곱 살의 교육운동가 말랄라 유사프자이,
2014 역대 최연소 노벨평화상 수상!

"말랄라 유사프자이는 어린 나이에도 불구하고 이미 수년간 소녀들의 교육받을 권리를 위해 싸웠고, 어린이와 젊은이도 그들의 상황을 개선하는 데 스스로 기여할 수 있음을 몸소 보여 주었다. 그것을 그녀는 가장 위험한 상황 속에서 이루어냈다. 그녀의 영웅적인 투쟁으로 말랄라는 소녀들의 교육받을 권리를 위해 싸우는 선도적인 대변자가 되었다."_2014 노벨평화상 선정 이유

"노벨평화상은 끝이 아니라 출발점입니다."_말랄라의 수상 소감 중에서

모든 아이들은 학교에 갈 권리가 있다고 말했다는 이유로
탈레반의 총에 맞은 소녀,
말랄라 유사프자이의 또렷한 음성을 듣다

2012년 10월, 파키스탄 스와트에서 열다섯 살 소녀가 탈레반에 의해 총격을 당했다는 뉴스가 전 세계로 타전된다. 납치와 살인, 자살 폭탄 테러 등 무장 세력에 의한 범죄가 끊이지 않고 있었지만 이토록 어린 여자아이까지 그 공격의 대상이 되었다는 점에서 세계는 공분한다. 말랄라 유사프자이가 피격을 당한 이유는 단지 아이들의 학교에 갈 권리에 대해 말했다는 것이었다. 탈레반은 성명을 내어 이 사실을 자인한다. 피격 소식이 전해지며 파키스탄 전역에서 "나는 말랄라다."라고 적힌 피켓을 든 학생 시위대가 일어났다. 유엔과 미국 대통령을 비롯한 수많은 유명 인사들이 말랄라와 그의 뜻에 대한 지지를 선언한다. 말랄라는 기적적으로 건강을 회복했고, 2013년 노벨평화상 후보에 오르게 된다. 그리고 2014년, 역대 최연소 노벨평화상 수상자로 선정된다.

"내 이름은 말랄라, 이것은 나의 이야기입니다."

이 책은 파키스탄의 아름다운 마을에서 태어난 한 소녀가 파키스탄 사회를 점차 장악해 들어오는 탈레반에 맞서 자신의 신념에 따라 교육운동을 전개해 온 이야기를 담고 있다. 다정하면서도 힘 있는 말랄라의 목소리는 독자를 파키스탄의 밍고라 언덕 너머 개울을 낀 소박한 삶의 풍경 속으로 데려간다.
슬프게도, 누구보다도 극적인 경험을 한 뒤 가까스로 살아난 말랄라지만 그는 사소한 일로 동생들과 다투고 친구와 수다 떠는 것을 가장 좋아하는, 우리 모두가 알고 있는 청소년기의 평범한 소녀이다. 한 가지 특별한 점이 있다면 말랄라는 학교를 운영하는 아버지와 함께 파키스탄의 현실을 외부 세계에 알리기 위한 운동을 해 왔다는 점이다. 열한 살에 BBC 우르두어 웹 사이트에 '굴 마카이'라는 가명으로 말랄라가 연재한 일기는 테러리즘이 장악한 일상의 생생한 모습을 아이의 목소리로 세계로 전했다. 《뉴욕 타임스》의 다큐멘터리 《수업 끝Class Dismissed》은 탈레반이 공식적으로 여학교 폐쇄를 공표한 날의 풍경을 영상에 담아 커다란 반향을 일으켰다.

청소년 독자를 위한 단 한 권의 책

1인칭으로 서술되는 말랄라의 이야기는 수많은 난관 속에서 신념을 지켜 나가는 한 가족의 삶과 테러리즘의 공포에 일상을 잠식당한 파키스탄 아이들의 현실, 이슬람 근본주의 무장 세력의 추악한 실체를 닿을 듯 선명하게 들려준다.
말랄라의 이야기는 이미 몇몇 형태의 출판물로 찾아볼 수 있었다. 그러나 이 책은 말랄라 자신과, 실력 있는 청소년소설 작가 퍼트리샤 매코믹이 함께 집필하면서 청소년 독자에게 분명히 초점을 맞춘 작품이다. 우리에게 파키스탄의 역사를

중심으로 하는 이슬람 세계의 개요와 그 문화적 특징은 상당 부분 가려지거나 덧칠되어 있었다. 말랄라의 이야기는 청소년 독자를 비롯한 많은 사람들에게, 우리가 얼마나 서구 중심의 세계관을 습관적으로 내면화해 왔는지 생각해 보게 하는 기회가 될 것이다. 현대 세계 정세의 가장 치열한 갈등의 현장을 바로 보기 위해서라도 반드시 필요한 관점이라 할 수 있다. 이해를 돕기 위해 책의 말미에 파키스탄과 인접 국가들의 주요 사건 연보를 실었다.
그러나 이 책의 가장 중요한 의미는 자아와 세계와의 갈등을 시작하는 청소년 독자들에게 말랄라가 스스로의 삶을 통해 증명하는 어떤 순간에 있다. 의심 없이 옳다고 믿어 왔던 가치들이 위협을 받을 때, 사회적인 갈등이 개인의 삶 속으로 닥쳐들 때, 말랄라의 솔직한 목소리는 한 사람의 내면에 쌓여 왔던 역사가 마침내 그 힘을 드러내는 구체적인 장면을 우리에게 보여 준다. 말랄라의 시간을 따라가며 느끼게 되는, '사실'만이 전할 수 있는 특별한 감동은 바로 여기에서 기인한다.

세상 모든 아이들이 필요한 교육을 받을 수 있기를

"그들은 총탄이 우리를 침묵하게 할 거라 생각했습니다. 하지만 그들은 실패했습니다. 수천 수만의 목소리가 침묵을 뚫고 터져 나왔습니다. 테러리스트들은 우리의 목표를 바꾸고 열정을 무너뜨리려 했지만 제 인생에서 바뀐 것은 아무것도 없습니다. 변한 게 있다면 나약함과 두려움과 절망이 사라졌다는 것입니다. 나는 여전히 말랄라입니다. 같은 열정, 같은 희망, 같은 꿈을 가진 말랄라입니다. 한 명의 어린이가, 한 명의 선생님이, 한 권의 책이, 한 자루의 펜이 이 세상을 바꿀 수 있습니다."

2013년 7월 12일, 뉴욕 유엔 본부에서 있었던 말랄라의 연설이다. 말랄라의 열여섯 번째 생일이기도 한 이 날을 유엔은 '말랄라의 날'로 선포하고, 말랄라의 교육 운동을 격려한다. 말랄라는 총격 이후 영국의 버밍엄으로 옮겨 가 가족과 함께 산다. 이제 말랄라의 목소리는 수많은 사람들의 지지와 공명하며 더욱 강력하게 세상을 울리고 있다. 믿음이, 진실이, 한 사람의 시작이 세상을 바꾸는 모습을 동시대를 사는 우리 모두가 함께 지켜보고 있다.

출처 : 교보문고 홈페이지

출간시기	
출판사	
저자 소개	
책 내용	

✎ 학습활동3

살색→연주황→살구색, 9~11살 소녀 6명이 바꿨다
"우리도 세상을 바꿀 수 있다니... 정말 신기해요."

경기 성남시 이매중학교 2학년 김민하(14)양 자매와 또래 친척 등 6명은 요즘 자부심과 뿌듯함이 넘쳐난다. 크레파스나 물감의 색깔 표현인 '살색'을 차별 없고 알기 쉬운 우리말로 바꿔 달라는 이들의 '당돌한' 제안이 받아들여졌기 때문이다.

이들의 대표 격인 민하양은 외국인노동자들의 '대부'로 불리는 김해성 목사의 딸. 김 목사가 2001년 8월 "크레파스 색깔 가운데 특정색을 '살색'이라고 표현한 것은 인종차별"이라며 국가인권위원회에 진정을 내면서 '색깔 논쟁'에 관심을 갖기 시작했다. 인권위원회는 이듬해 8월 "한국산업규격(KS)에 특정색을 '살색'이라고 한 것은 헌법 제11조의 평등권을 침해할 소지가 있는 것으로 인정된다"며 기술표준원에 개정을 권고했다. 이에 따라 2002년 11월부터 '살색' 대신 '연주황'이 사용됐다.

그러나 민하양 등은 이 문제를 놓고 생각을 거듭한 끝에 '딸들의 반란'을 일으켰다. 지난해 8월 "새로 바뀐 색깔인 '연주황'은 지나치게 어려운 한자어다. 이는 크레파스나 물감을 자주 쓰는 어린이에 대한 또다른 차별이자 인권침해"라며 알기 쉬운 '살구색'으로 바꿔달라고 국가인권위원회에 진정서를 냈다.

이들은 진정서에 피해자를 '대한민국 어린이들'이라고 적었다. 차별행위 당사자를 '산업자원부 기술표준원 살색을 연주황으로 고친 위원 및 담당자'라고 썼다. 이들은 "어른들도 잘 모르는 '주황'을 왜 어린이들이 쓰는 크레파스와 물감의 색 이름으로 정했는지 이해할 수 없었다"며 "어른들만 아는 색깔은 어린이의 인권을 침해하는 것"이라고 주장했다. 결국 기술표준원은 최근 '살색'을 이들의 요구대로 '살구색'으로 바꿨다.

민하양은 "사람들이 요즘 색깔을 얘기하면 가슴이 두근거린다"며 "앞으로 '어린이 인권위원회'를 만들어 인터넷 홈페이지 등을 통해 활동할 계획"이라고 말했다. '색상으로 세상을 바꾼' 위대한 주인공들은 민하양을 비롯해, 김예진(9), 김예은(13) 김민선(13) 김민영(12), 김효민(13)양이다.

출처 : https://www.hani.co.kr/arti/society/society_general/35388.html

✓살색이라는 말을 들어본 적이 있는지 말해보자.

✓살색이라는 말을 들었을 때 떠오르는 색깔이 무엇이었는지 말해보자.

상상열기

✎ 토론활동1

✓ 세상을 바꾸기 위해 또는 사회를 더 살기 좋게 만들기 위해 노력한 10대를 더 찾아보자.

✓ 내가 찾은 사람

✓ 주요 활동

✓ 영역 : (E, S, G, etc.)

✎ 토론활동2

✓ 10대 학생 시절의 본분은 공부라는 말을 하는 분이 있다. 이에 대해 모둠을 나누어 토론해 보자.

모둠1 학생의 본분은 공부이고 나중에 성인이 되어 더 큰 일을 하는 것이 좋다.

모둠2 다른 일을 할 수 있다면 지금 당장 사회를 위해 이바지하는 일에 전념하는 것이 좋다.

✓ 토론 결과를 기록해보자.

✎ 토론활동3

✓ 살색을 살구색으로 바꾸는 것처럼 인권을 비롯한 ESG를 증진하기 위해 바꾸어야 할 말을 생각해보자.

내가 찾은 말 :

바꾸고 싶은 대안이 되는 말 :

(예시) 노약자석 → 우선배려석, 교통약자석

✓ 주변 사람들에게도 물어보자.

말해준 사람 :

바꾸어야 할 말 :

바꾸고 싶은 대안이 되는 말 :

상상더하기

✎ 실천활동1

✓ 유튜브에서 관련 영상을 찾아 시청하고 내용을 정리해보자.

제목	
만든이	
영상 게시일	
시청일	
내 용	
느낀점	

✎ 실천활동2

✓ 사회를 위해 대단한 일을 했다고 할 수 있는 어린이/청소년을 더 생각해보자.

✓ 만나서 취재하고 싶은 사람을 한 명 정하고, 질문 문항을 만들어보자.

✎ 실천활동3

✓ 소개된 사람 중 한 사람을 골라 편지를 써보자.

✓ 쓴 편지를 보내려면 어디로 보내야 할까?

✓ 주소를 알아냈으면 편지를 보내고 답장을 기다려보자.

편지 보낸 날	
답장 받은 날	
답장 내용	
답장을 받은 후 나의 행동	

16

ESG &

16. ESG &

✎ **수업목표**

- 연예인과 유명인들의 동참을 통해 ESG의 중요성을 이해할 수 있다.
- 내가 할 수 있는 ESG 증진을 위한 활동을 기획할 수 있다.

✎ **keyword**

- SDGs 옹호자
- 유엔기후변화회의
- 연설
- 걸그룹

들여다보기

✓ 수업요약

■ 우리나라의 연예인과 유명인들도 전세계적으로 ESG 증진을 위해 다양하게 노력하고 있다.

■ ESG의 실현은 10대에게도 중요한 본분이며, 지금부터 당장 시작해야 한다.

✓ 주요개념

■ SDGs 옹호자

: 유엔기후변화회의에서 SDGs 확산을 위해 선정하는 홍보대사.

■ 유엔기후변화회의

: 유엔 차원에서 기후 위기 대처를 위해 개최하는 국제회의.

■ 연설

: 많은 사람 앞에서 의견을 말하는 행위.

■ 걸그룹

: 여성으로 구성된 가수.

■ 굿즈

: goods. 원래는 그저 상품이라는 뜻이나 주로 연예인 또는 브랜드와 관련되어 출시되는 상품을 일컫는 말로 통용된다.

확장하기

✎ 학습활동1



그림 33

블랙핑크는 YG 엔터테인먼트에 의해 결성된 한국의 걸그룹이다. 4인조는 지수, 제니, 로제, 리사로 구성되어 있습니다. 2019년 블랙핑크는 미국 최대 음악 축제인 코첼라에 초대된 최초의 여성 K-POP 가수가 되었고, 2020년에는 K-POP 걸그룹 최초로 앨범 판매 130만 장을 돌파했다. 게다가, 블랙핑크의 공식 유튜브 채널은 최근 6천 5백만 명의 구독자를 돌파하여, 그들은 플랫폼에서 가장 많이 구독하는 아티스트가 되었다. 이 밴드의 세계적인 [A]은 계속 커지고 있으며 각 멤버들은 명성 있는 명품 브랜드에 대한 적극적인 글로벌 [B]였다. 블랙핑크는 2020년 유엔기후변화회의(COP26)의 [C]로 임명되었고 그 이후로 전 세계에 강력한 메시지를 전달하고 있다.

출처 : https://www.unsdgadvocates.org/members

✓다음 빈 칸에 들어갈 단어를 적어보자.

A	
B	
C	

✎ 학습활동2

📖 기사를 완성해 보자.



그림 34

김종국, 화장품 프로젝트 공개..."수익금 기부→ A 노력할 것"

[SBS연예뉴스 | 전민재 에디터] 가수 김종국이 자신의 가치관을 녹여낸 화장품 브랜드를 론칭한다고 밝혔습니다.

어제(12일) 김종국은 자신의 유튜브 채널에 '알려드릴 게 있습니다'라는 제목의 영상을 공개했습니다.

영상에서 김종국은 절친인 박민철 변호사와 E.S.G에 대한 주제로 이야기를 나누며 새로운 프로젝트를 발표했습니다.

박민철 변호사는 "공연한다면 B 를 가장 낮추는 공연을 하도록 설계하는 게 요즘 유행이다"라고 말하자 김종국은 "난 삶이 E.S.G 아니야?"라고 답했습니다.

김종국이 말하는 E.S.G는 환경(Environmental)·사회(Social)·지배구조(Governance)의 영문 첫 글자를 조합한 용어로, 기업 경영에서 지속가능성을 달성하기 위한 3가지 C 를 일컫습니다.

박민철 변호사는 "최근에는 '생활 ESG'로 개인을 ESG 지수로 평가할 수 있다. 김종국 씨는 연예인 중 ESG 레벨을 봤을 때 거의 탑티어(최상위)라고 본다"고 강조했습니다.

김종국은 "짠돌이라는 말 안 쓰고, ESG를 밀어야겠다"며 "피부도 건강의 한 부분이다. 이번 기회에 우리가 지킬 수 있는 건 지키고, 모든 것이 기본에 충실한 무언가를 만들어 보고자 했다"라며 스킨케어 화장품 프로젝트를 소개했습니다.

출처 : https://ent.sbs.co.kr/news/article.do?article_id=E10010267298&plink=COPYPASTE&cooper=SBSENTERNEWS

✓다음 빈 칸에 들어갈 단어를 적어보자.

A	
B	
C	

✎ 학습활동3

📖 방탄소년단이 무엇을 하고 있는지 알아보자.





그림 35

✓방탄소년단이 유엔에서 한 연설의 내용은 무엇인지 알아보자.

상상열기

✎ 토론활동1

✓소개된 사람(그룹) 중 한 사람(그룹)을 골라 가상 인터뷰를 해보자.

✓직접 만나서 물어보고 싶은 말이 무엇인지 써보자.

✓추가로 SDGs 옹호자로 임명하고 싶은 사람을 생각해보자.

선정한 사람(그룹) :

선정 이유 :

ESG 증진과 관련하여 함께 하고 싶은 활동 :

✎ 토론활동2

✓ 블랙핑크 같은 유명인이 유엔기후변화회의(COP26)의 지지자로 임명되었다고 해서 ESG 증진에 별 도움이 되지 않는다는 시각도 있다. 이에 대한 찬반 의견을 모둠을 나눠서 토론해보자.

모둠1 도움이 되지 않는 이유는?

모둠2 도움이 되는 이유는?

✓ 토론 결과를 기록해보자.

✎ 토론활동3

✓ 위에 소개되었거나 직접 선정한 유명인의 활동을 주변 사람들에게 이야기해보자.

이야기한 날	
이야기한 사람	
나눈 이야기	
반응	

✓ 나중에 어떤 활동을 더 하면 좋을지 생각해보자.

MEMO

상상더하기

✎ 실천활동1

✓ 유튜브에서 관련 영상을 찾아 시청하고 내용을 정리해보자.

제목	
만든이	
영상 게시일	
시청일	
내 용	
느낀점	

✎ 실천활동2

✓ 내가 UN에서 연설을 한다면 어떤 내용을 말할지 생각해보자.

✓ 내 연설을 듣고 다른 사람들은 어떻게 생각할지 써보자.

✎ 실천활동3

✓ ESG를 증진하기 위한 나의 활동을 잘 표현하는 굿즈를 구상해보자.

굿즈 물품 :

이유 :

✓ 굿즈의 모양은 어떻게 생겼는지 그려보자.

수록문 출처

단원명	쪽수	출처
1강	14	두산백과, 네이버지식백과
4강	50	[네이버 지식백과] 그레타 툰베리 (시사상식사전, pmg 지식엔진연구소)
	52	대한민국 정책브리핑(www.korea.kr)
6강	78	https://www.kukinews.com/newsView/kuk202303150174
8강	102	https://www.mk.co.kr/news/business/10678363
	107	https://www.moel.go.kr/mainpop2.do
9강	113	https://www.youthdaily.co.kr/news/article.html?no=123793
	116	http://news.tf.co.kr/read/economy/2005417.htm
11강	141	https://biz.chosun.com/industry/company/2023/03/18/6U52ENUUIJEKPFYJ3NTVWI3RXQ/?utm_source=naver&utm_medium=original&utm_campaign=biz
	143	https://terms.naver.com/entry.naver?docId=4356231&cid=47314&categoryId=47314
12강	155	https://www.joongang.co.kr/article/25009767
13강	167	https://www.busan.com/view/busan/view.php?code=2023021820321470125
	168	https://www.ekn.kr/web/view.php?key=502387
14강	180	https://www.kyeonggi.com/article/20221020580149
15강	191	https://n.news.naver.com/mnews/article/022/0000131665?sid=104
	192	https://www.chosun.com/site/data/html_dir/2019/06/04/2019060402204.html?utm_source=naver&utm_medium=original&utm_campaign=news
	195	교보문고 홈페이지
	197	https://www.hani.co.kr/arti/society/society_general/35388.html
16강	207	https://www.unsdgadvocates.org/members
	208	https://ent.sbs.co.kr/news/article.do?article_id=E10010267298&plink=COPYPASTE&cooper=SBSENTERNEWS

수록 이미지 출처

단원명	쪽수	출처
2강	24	대우건설 대학생 홍보대사 블로그
	25	대우건설 대학생 홍보대사 블로그
	26	대우건설 대학생 홍보대사 블로그
	27	대우건설 대학생 홍보대사 블로그
3강	37	더 나은미래
	38	UN
4강	49	대한민국 정책브리핑
	50	http://www.newspenguin.com/news/articleView.html?idxno=4561
5강	63	비건뉴스
	64	SMARTTODAY
	65	한국기후환경네트워크
6강	75	권&리가치교육센터
	76	권&리가치교육센터
	77	권&리가치교육센터
	81	학교안전정보센터
7강	88	권&리가치교육센터
	89	권&리가치교육센터
	90	권&리가치교육센터
8강	100	권&리가치교육센터
	101	권&리가치교육센터
9강	113	https://www.youthdaily.co.kr/news/article.html?no=123793
	118	한국대학신문
10강	128	https://biz.sbs.co.kr/article/20000106711?division=NAVER
	129	권&리가치교육센터
	130	http://www.kwnews.co.kr/page/view/2023030717164225613
	133	강북구 마을자치센터
12강	154	권&리가치교육센터
	157	http://news.heraldcorp.com/view.php?ud=20230315000039
14강	169	대통령실
	179	https://www.gukjenews.com/news/articleView.html?idxno=2582383
	181	마포구립서강도서관 홈페이지
15강	192	https://www.chosun.com/site/data/html_dir/2019/06/04/2019060402204.html?utm_source=naver&utm_medium=original&utm_campaign=news
16강	207	https://www.unsdgadvocates.org/members
	208	https://ent.sbs.co.kr/news/article.do?article_id=E10010267298&plink=COPY_PASTE&cooper=SBSENTERNEWS
	210	https://www.soompi.com/article/1235485wpp/bts-encourages-youth-historic-speech-launch-unicefs-generation-unlimited-un-general-assembly

연구 및 집필위원
안지훈 한양여대 교수
이재희 상계고 교사
김은주 한성대 교수
권영태 소셜혁신연구소 사회적협동조합 수석연구원

자문위원

전문가 자문	이의헌	점프	대표
	정명은	사회적가치연구원	연구팀장
	김성희	한양대	교수
교사 자문	장미애	구리고	교사
	정현아	도봉고(전)	교사
	장진실	고명중	교사
	최윤미	효자중	교사

디자인 소셜혁신연구소 사회적협동조합

ESG 실천,
우리 삶으로부터

나와 너, 공동체와 지구를 성찰하는
청소년을 위한 ESG 교과서

발행인 조희연 서울특별시교육감
발행일 2023년 6월
발행처 서울특별시교육청
주소 서울특별시 종로구 송원길 48

이 책은 학교 교육을 목적으로 제작된 것으로 수업 이외의 무단 사용, 복제 및 변형, 배포를 금지합니다.

ESG 실천,
우리 삶으로 부터

나와 너, 공동체와 지구를 성찰하는
청소년을 위한 ESG 교과서